ISSN: 1842-5798

aprilie 2024

ORIZONTURI MARINE

REVISTA STUDENȚILOR

Academiei Navale „Mircea cel Bătrân”

anul XIX nr. 2 (31)

ORIZONTURI MARINE

Nr. 2/2024
APRILIE 2023
ISSN 1843-5798
ISSN 2810-5508
ISSN-L 1842-5798 (online)
Anul XIX, Nr. 2 (31), 2024
Serie veche: 1968-1989
Începând din 2006, serie nouă

ACADEMIA NAVALĂ
„MIRCEA CEL BĂTRÂN”

Str. Fulgerului nr. 1, 900218
Constanța, România
Tel/Fax: 241-643096
orizonturimarine@anmb.ro

CUPRINS

1

EDITORIAL

2

ACTUALITATE

- Ziua Academiei Navale „Mircea cel Bătrân” (ANMB) 5
- Vizită cu semnificație istorică: O zi memorabilă la ANMB 7
- Marșul Gloriei: Spectacolul Paradei de 1 Decembrie 9
- Balul Bobocilor în lumina reflectoarelor 11
- De Mărțișor: Doamne și Domnișoare ale mării 12

3

ERASMUS+

- „Mamma Erasmus” 21
- Pe drumuri și în misiuni: 22
- Poveștile din jurul lumii 29

4

ETAPE ALE VIEȚII

- Retrospectiva amorului: Scrisoare imaginară către liceul meu drag 30
- Ridicăm ancora! De la Școala de Maiștri, la Academia Navală 31

5

CALEIDOSCOP

- Retrospectiva evenimentelor importante desfășurate în Academia Navală 25

6

ASOCIAȚIA STUDENȚILOR ANMB

- Prezentarea activităților 34
- Planuri de viitor 35

7

SPORT

- Sala ca stil de viață 36
- Colecție de sporturi 37

8

PASIUNI

- Debut grafic 40
- Pe ritmuri grecești 42
- Să fie muzică...! 43

9

DIVERTISMENT

- Rebus 45
- Prognoza noului semestru 46

10

CULTURA

- Debut literar 47
- Gânduri în rime 49
- Horoscop cinematografic 51

EDITORIAL

MUDROMU I PLEMENITOMU CITITOR

„Muncește până nu mai este nevoie să te prezinți” este motto-ul cu care mulți tineri înfruntă greutățile și încercările de zi cu zi. Visele pornesc încă din copilărie și reușesc într-un final să devină realitate în momentul în care perseverența și ambiția devin un stil de viață. Studenții Academiei Navale sunt exemple de consecvență și implicare, fiind de ajuns doar o privire în trecut, spre generațiile anterioare pentru a observa ce personalități au fost create în aceleași bănci în care ne desfășurăm și noi activitatea.

Totodată, numărul mare de femei care aplică pentru o carieră militară, încă din liceu, scoate în evidență evoluția mentalității în scopul creării unor generații moderne, egale din punct de vedere al genului și deschise la schimbări.

Stimați cititori, în acest nou număr al revistei, vă propunem să treceți în revistă, alături de noi, evenimente semnificative, experiențele de peste granițe, evoluția carierei militare, implicarea Asociației Studenților Academiei Navale (ASAN) în proiecte actuale, performanțele sportive și talentele studenților noștri, dar și omagiul oferit doamnelor și domnișoarelor care,

Sursă foto: Arhivă personală std. cap. Ramona PETREA

pe lângă rolul de mame și fiice, ocupă funcții relevante în Forțele Navale și nu numai.
Pe această cale, vă invităm să retrăiți și să vă bucurați de momentele studenției, iar pe cei mai tineri, îi încurajăm să se alăture echipei noastre redacționale pentru a-și pune la încercare abilitățile artistice și de creatori de conținut.

I BOG TE VESELIT

În numele redacției revistei,
Editor-Șef
Std. cap. Ramona PETREA

Sursă foto: Facebook Forțele Navale Române

ZIUA ACADEMIEI

din perspectiva studenților

Cu o tradiție îndelungată și o istorie bogată în realizări și sacrificii, Academia Navală „Mircea cel Bătrân" (ANMB) a sărbătorit cu fast și mândrie cei 151 de ani de la înființarea sa. Într-o atmosferă plină de entuziasm și emoție, studenții și cadrele militare s-au adunat pentru a marca această ocazie deosebită printr-un spectacol grandios și memorabil.

La acest spectacol, studenții noștri au avut diverse momente prin care au arătat că, pe lângă partea militară, sunt înzestrați cu aptitudini artistice. Prezentatorii noștri: std. sg. Andreea CAZAN și std. frt. Mario ANGHEL au avut grijă să ne introducă fiecare moment artistic care a avut loc pe scenă. Incipitul festivității a fost marcat de corul ANMB, coordonat de domnul Marius GHIȚULETE. În urma corului, MMV std. Mădălina FRĂȚILĂ ne-a încântat cu interpretarea magistrală a unor piese ce au amintit de frumusețea și bogăția muzicii populare, reușind să aducă în prezent esența muzicii noastre tradiționale. Următorul moment a avut ca trăsătură principală umorul. Trupa de teatru a ANMB „3 Coceni și restu' paie" a reușit să facă o întreagă sală să râdă prin prezentarea umoristică a unei pantomime. După un moment de satiră, ansamblul „Dulce plai dobrogean" a reușit să ne „miște" de pe locurile noastre prin ritmurile lor tradiționale și vioaie de dans. O altă solistă desăvârșită, std. frt. Alexia IOSIF, ne-a dus într-o călătorie sonoră plină de emoție și rafinament, iar studenții noștri au creat o atmosferă de neuitat pentru a o acompania. Nu în ultimul rând, pe scenă a urcat std. frt. George PETCU care ne-a prezentat, cu acuratețe și măiestrie, un momen inedit interpretat la acordeon. Prin urmare, aceste suflete tinere și încrezătoare au știut cum să facă marcată ziua de 17 noiembrie, în care tot personalul Academiei Navale a sărbătorit 151 de ani de învățământ românesc de marină, aflat sub semnul tradiției, profesionalismului și al performanței.

Std. frt. Mihaela FLORIȘTEAN

Sursă foto: Facebook Academia Navală „Mircea cel Bătrân"

„Cu fiecare notă cântată și fiecare pas pe scenă, am transmis nu doar un spectacol, ci și o poveste a curajului și determinării care ne caracterizează comunitatea. Înainte, către încă 151 de ani de succese și realizări!"
(*corul ANMB*)

„Privind în urmă la acest spectacol magnific dedicat aniversării a 151 de ani de la înființarea Academiei Navale, nu pot să fiu decât uimită de talentul, pasiunea și dedicarea pe care studenții noștri le-au demonstrat pe scenă".
(*std. sg. Andreea CAZAN*)

„Pentru mine, muzica populară este ca un fir subțire care leagă trecutul, prezentul și viitorul. Cu fiecare notă cântată găsesc povești ale oamenilor obișnuiți, ale vieții lor și ale luptelor lor."
(*MMV std. Mădălina FRĂȚILĂ*)

„Umorul este cel care ne caracterizează trupa, dar și pe noi, membrii acesteia. Am vrut să facem ceva cât mai diferit care să atragă atenția spectatorilor. Deși n-am avut „cuvinte" , am deschis o fereastră către magia universului nostru".
(*trupa de teatru „3 Coceni și restu' paie"*)

„După spectacolul de dansuri populare, simțeam că sufletele noastre călătoresc printr-o gamă vastă de emoții, o călătorie captivantă și plină de farmec prin tradiția și cultura noastră"
(*ansamblul „Dulce plai dobrogean"*)

„Atunci când mi-am văzut colegii cum mă susțin, mi-am dat seama ce familie enormă suntem și că ceea ce ne leagă este muzica."
(*std. frt. Alexia-Mădălina IOSIF*)

Sursă foto: Facebook Academia Navală „Mircea cel Bătrân”

VIZITĂ CU SEMNIFICAȚIE ISTORICĂ:

O zi memorabilă la Academia Navală

În data de 11 noiembrie, la Academia Navală „Mircea cel Bătrân”, a avut loc o întâlnire cu dl. Mircea GEOANĂ, Secretarul General Adjunct NATO. În timpul întâlnirii, s-au abordat o serie de subiecte de interes major: războiul din Ucraina, recentele conflicte din Orientul Mijlociu și importanța NATO în România. Apartenența la NATO reprezintă un pilon fundamental al securității naționale și al stabilității regionale, oferându-i României o alianță solidă și credibilă, bazată pe principiile solidarității și cooperării între membrii săi. Prin participarea activă la misiuni și operațiuni NATO, România contribuie la promovarea valorilor democratice și a stabilității în întreaga lume, consolidând în același timp parteneriatele sale strategice și relațiile de securitate cu alte state membre. O mențiune specială a fost făcută și asupra semnificației Zilei Dobrogei, evidențiindu-se faptul că această zi are importanță nu doar pentru populația locală, ci pentru întreaga țară, celebrând și marcând unul dintre cele mai semnificative momente din istoria țării: unirea Dobrogei cu România. Într-o interacțiune directă cu viitorii ofițeri români de marină, dl. Mircea GEOANĂ a oferit consultanță și încurajare, îndemnându-i să își îndeplinească rolul de lideri cu responsabilitate și devotament, să-și manifeste încrederea în propriile capacități și să-și stabilească obiective ambițioase, să promoveze valorile naționale și să onoreze angajamentele Alianței Nord-Atlantice. În cadrul vizitei, s-a acordat o atenție deosebită prezentării bazei materiale a Academiei Navale. Prin evidențierea detaliilor privind echipamentele, facilitățile de învățământ și resursele disponibile, s-a oferit o imagine clară și detaliată a capacităților Academiei care au subliniat importanța și eficacitatea instituției în pregătirea viitorilor ofițeri navali.

> **„În premieră, Secretarul General Adjunct al NATO, Mircea GEOANĂ, în vizită la unitățile de învățământ militare ale Forțelor Navale.”**

Std. frt. Mihaela FLORIȘTEAN

MARȘUL GLORIEI: SPECTACOLUL PARADEI DE 1 DECEMBRIE

Sursă foto: Facebook Forțele Navale Române

Pe măsură ce iarna își face simțită prezența asupra capitalei României, iar temperaturile scad subit, un eveniment semnificativ se pregătește să marcheze decorul: Parada de 1 Decembrie. Pentru mulți, acesta este un moment de sărbătoare națională, dar pentru noi, studenții ANMB, este mai mult decât atât: este un moment de mândrie și patriotism care ne umple inimile de onoare și devotament. În calitate de student în anul II la Academia Navală, am avut privilegiul de a participa la pregătirile intense care preced Parada de 1 Decembrie. Încă de la începutul semestrului, noi ne-am dedicat ore în șir antrenamentelor riguroase desfășurate în cazarmă. Aceste antrenamente nu sunt doar exerciții fizice obișnuite; ele reprezintă o pregătire meticuloasă care ne învață disciplina, coordonarea și unitatea, elemente esențiale în meseria noastră. De la marșurile militare și exercițiile de paradă până la momentele de concentrare intensă, fiecare moment din timpul pregătirilor și în locațiile special desemnate pentru antrenamente ne-a ajutat să înțelegem importanța profesionalismului și a disciplinei. Sub îndrumarea atentă a instructorilor noștri experimentați, am învățat să fim preciși în fiecare mișcare, să ne sincronizăm acțiunile și să lucrăm ca o echipă unită și solidară. Totuși, antrenamentele nu sunt doar despre aspectele tehnice și tactice ale paradei; ele sunt și despre cultivarea unui sentiment profund de patriotism și dedicare față de țară. În fiecare exercițiu, în fiecare mișcare repetată, ne amintim de responsabilitatea noastră față de istoria și valorile naționale ale României. Ne gândim la cei care au luptat în trecut pentru libertatea și independența țării noastre și ne angajăm să fim demni de moștenirea lor. Și, în cele din urmă, vine ziua așteptată - 1 Decembrie. Îmbrăcați în uniformele noastre impecabile, cu inimile pline de mândrie și respect, ne aliniem alături de colegii noștri, pregătiți să defilăm în fața întregii țări. În timp ce pașii noștri cad sincron și steagurile flutură în vânt, simțim o conexiune profundă cu poporul nostru și cu istoria sa tumultuoasă. Parada de 1 Decembrie nu este doar un spectacol grandios, este o expresie a identității noastre naționale și a angajamentului nostru față de viitorul României. Fiecare student de la Academia Navală care defilează în această zi aduce cu el nu doar abilitățile și dedicarea sa personală, ci și spiritul colectiv al unei națiuni unite și hotărâte să își apere valorile și libertatea. Așadar, în timp ce steagurile flutură și mulțimile aplaudă, noi, studenții Academiei Navale, suntem mândri să fim parte din această tradiție și să ne dedicăm viețile protejării și slujirii țării noastre. Parada de 1 Decembrie este mai mult decât un eveniment anual, este o manifestare a puterii și unității noastre ca națiune, iar noi suntem onorați să fim protagoniștii săi.

Std. cap. Alexandru CRUȚESCU

BALUL BOBOCILOR ÎN LUMINA REFLECTOARELOR

Std. frt. Andreea TOMA

Sursă foto: Arhivă personală std. frt. Alexia-Mădălina IOSIF

Ca în fiecare an, bobocii ANMB s-au mobilizat, ajutați și coordonați de colegii din anii superiori, în pregătirea momentelor în sine și a Balului Bobocilor 2024. Au participat cinci echipe; juriul a votat pe Miss și Mister, iar studenții din public au ales Miss & Mister Popularitate 2024.

„Am muncit mult pentru momentul meu și chiar nu mă așteptam să câștig Miss Boboc 2024 pentru simplul fapt că și colegii mei s-au străduit și și-au pus talentele și munca pe tavă, demonstrând un potențial imens. Sunt bucuroasă că dețin titlul și că am decis să mă implic în tot ceea ce a presupus lucrul acesta."

- Std. frt. Alexia-Mădălina IOSIF

„Fiecare să își urmeze dorințele și visele, să facă ceea ce își dorește și să-și cultive darurile cu care a fost înzestrat, fără teama de a fi judecat pentru ceea ce este. Eu mi-am arătat și păstrat entuziasmul și pasiunea pentru dans și tot ceea ce implică scena, iar asta, cred eu, a contribuit cel mai mult la alegerea mea ca Mr Boboc. Am păstrat tradiția de mister din liceu și mă bucur că am reușit și la ANMB."

- Std. frt. Andrei-Florin LEFTER

„Mi-am dorit mult să particip în liceu și nu am reușit, dar mi-am propus ca la academie voi concura la Balul Bobocilor. Am ales să dansez pentru că prin asta mă exprim eu și e ceea ce-mi place să fac în timpul liber. Împreună cu std. Iaris MORARU ne-am dat toată silința și timpul pentru ca mișcările și momentul să iasă așa cum ne-am imaginat. Fără el și fără std. sg. maj. Cătălina SOLTAN, studentă în an terminal, nimic nu ar fi fost posibil și le mulțumesc că au muncit alături de mine. Fiecare dintre noi s-a gândit la un moment dat cum ar fi să câștige, iar atunci când se întâmplă rămâi uimit, ești recunoscător pentru aplauze și aprecieri, dându-ți seama că dacă muncești, chiar obții ce îți dorești la final. M-am bucurat să aud că le-a plăcut colegilor momentul meu. Drept urmare, am primit și cele mai multe voturi din partea lor, acestea aducându-mi titlul de Miss Popularitate 2024."

- Std. frt. Denisa-Ștefania CHIRIAC

„A fost o experiență nouă pentru mine, pentru că nu am mai dansat niciodată, pregătind chiar și un moment alături de partenera mea, std. frt. Andrada ENE. Pe lângă voturile colegilor ca Mr Popularitate 2024, repetițiile și munca din spatele cortinei mi-au adus prietenii și legături noi. Sunt fericit și acum când mă gândesc la momentul în care mi-am auzit numele pe scenă, sunt mândru că am participat, că mi-am bătut capul cu repetițiile și că mi-am demonstrat că pot."

- Std. frt. Mario Alexandru ANGHEL

DE MĂRȚIȘOR:

DOAMNELE MĂRII

Femeile au fost create precum florile. Colorate, atrăgătoare prin puterea vizualului și gingașe, având însă o tărie interioară pe care nu o poate spulbera niciun vânt amenințător. Femeile sunt inteligente, demne și capabile să devină orice își doresc. Femeia este o mamă iubitoare, o profesoară pricepută sau o studentă luptătoare să răzbată și cele mai învolburate valuri. Asemenea unor flori, fetițele cresc, își întind tulpinile și își croiesc petalele, apoi se înalță încrezătoare și devin…femei. Nu-și dau seama câte greutăți au îndurat, nici reușitele pe care le-au căpătat în drumul lor de a deveni…femei. Și pentru a demonstra că nimic nu este mai frumos și mai pur decât o femeie, în articolul următor vi se va vorbi despre 8 femei încântătoare, pe care nu pot să nu le asemăn cu niște…***flori***.

Sursă foto: https://en.wikipedia.org/wiki/Lisa_Franchetti

AMERICANCA LISA FRANCHETTI

curajoasă precum o floare de colț

Dna. Amiral Lisa FRANCHETTI devine prima femeie în istoria Statelor Unite ale Americii numită să comande marina militară a Statelor Unite din poziția de șef al operațiunilor navale. Astfel, ea devine al 33-lea comandant al flotei navale americane și, implicit, prima femeie membră a Statului Major al Forțelor Navale.

Lisa Franchetti s-a născut la data de 25 aprilie 1964 în Rochester, New York. Urmând cursurile de jurnalism ale Universității Northwestern, aceasta a aplicat pentru programul **Naval Reserve Officer Training Corps (NROTC)**. În anul 1985, Franchetti a primit diploma de licență în jurnalism, devenind totodată ofițer în cadrul forțelor navale americane. Să faci parte din mediul „neprietenos" al armatei nu este cel mai ușor lucru de pe pământ, mai ales pentru femeile care, acum 50 de ani, nu aveau parte de atâtea posibilități precum noi. Prin multă muncă, voință și devotament, Lisa Franchetti, fiind avansată la gradul de locotenent, a fost aleasă să lucreze la bordul unei nave de luptă: „În loc să fiu inginer-șef pe nava de aprovizionare cu muniție USS Kiska, urma să fiu ofițer de operațiuni pe distrugătorul USS Moosbrugger. Eram pregătită să merg pe o navă de luptă și eram atât de încântată. Și a fost cu adevărat un vis devenit realitate", afirmă dna. amiral pentru Navy Times în 2023. În toamna anului 2022 a obținut cea de-a patra stea de amiral și a fost avansată la al doilea cel mai înalt grad din cadrul marinei, cel de șef adjunct al operațiunilor navale sau locțiitor al comandantului pentru operațiunile navale. Lisa Franchetti a primit o serie de premii și medalii militare care îi recunosc cariera remarcabilă, inclusiv „Medalia pentru servicii deosebite în domeniul Apărării".

Din parcursul vieții și carierei acestei personalități deosebite putem învăța că munca asiduă și încrederea în forțele proprii îți pecetluiesc, într-un final, drumurile spre cele mai înalte culmi.

Std. cap. Alexandra-Mălina MATEI

MONICA TĂNASE

pură precum trandafirul alb

Sursă foto: Arhivă personală std. sg. Monica TĂNASE

You can't have it all unless you've done it all.

Monica este, după cum veți vedea și dumneavoastră, o studentă silitoare, deschisă spre noi oportunități, care „promite": tenacitate, încredere, excelență. Avându-l pe fratele său drept călăuză în urmarea studiilor în această instituție universitară, Monica intră în domeniul marinei sperând să își îndeplinească visurile…și să le trăiască cât poate de intens. Odată studentă ANMB, Monica își descoperă marea pasiune, programarea: „Pasiunea pentru programare am descoperit-o prin intermediul doamnei profesor Elena-Grațiela Robe-Voinea, care m-a încurajat de fiecare dată să continui până reușesc. În acest fel, am avansat de la html, JavaScript la Kotlin, Android. Pe parcurs am participat și la diverse sesiuni de comunicări și concursuri, cel mai semnificativ fiind cel organizat de Universitatea Ovidius din Constanța, unde am obținut mențiune." Privind în sufletul studentei, surprindem o persoană profundă, gingașă și altruistă, trăsături ce radiază în comparație cu rigurozitatea uniformei militare. În timpul liber, Monica predă engleză copiilor de până în 5 ani, unde caută să îi încânte de fiecare dată cu joculețe și cântecele, pentru a le atrage atenția și a-i surprinde într-un mod cât mai plăcut. Fiind o persoană cu multe pasiuni și realizări, Monica dorește să le ofere un sfat studenților, pentru a-i urma exemplul: „ Din punctul meu de vedere, activitățile extracurriculare sunt esențiale pe timpul studiilor, indiferent de natura lor. Fie ele pe plan sportiv sau academic, sunt importante pentru a ne dezvolta și pentru a ne afirma într-un domeniu încă de la început. În cazul meu a fost mai simplu, știam deja ce domenii mă pasionează, însă pentru un student care nu este sigur, totul poate fi mult mai interesant. O persoană care nu și-a descoperit încă pasiunile are lumea întreagă în față. Așadar, sfatul meu cu privire la activitățile extracurriculare este să nu refuze nicio oportunitate care apare, chiar dacă aceasta pare relativ nesemnificativă."

Asemenea unui boboc de floare, studenta din anul III Monica TĂNASE își întinde, cu pași mărunți, petalele iridescente spre lumină.

Std. cap. Alexandra-Mălina MATEI

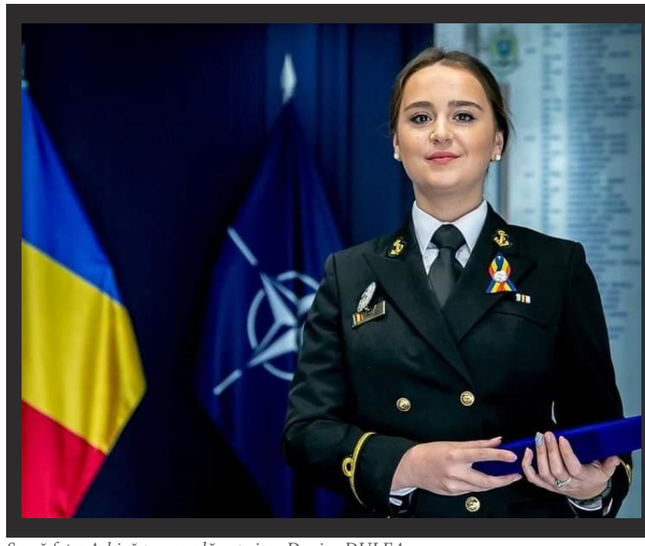

DENISA DULEA

pasionată precum o camelie

Sursă foto: Arhivă personală asp. ing. Denisa DULEA

Aspirant ing. Denisa DULEA, absolventa Academiei Navale „Mircea cel Bătrân", promoția 2018-2022, este un exemplu pentru femeile din cadrul Forțelor Navale și nu numai, alegând să profeseze într-un domeniu în care predomină, în general, prezența masculină: electromecanica navală. Conform spuselor Denisei, a fi inginer electromecanic este „foarte satisfăcător". Având baza teoretică pe care a învățat-o în Academie, i-a fost foarte ușor să o pună în aplicare în activitățile practice pe care se bazează această meserie.

A învățat din greșeli, a avut parte de experiențe noi ce i-au implementat responsabilitatea și care i-au demonstrat că satisfacția adevărată o poți atinge doar prin muncă. Alături de colectivul său, de la care mereu învață lucruri noi, Denisa este în continuă dezvoltare în ceea ce privește cariera sa. Cunoscută în trecut ca fiind „una din puținele femei care au optat pentru specializarea electromecanică", Denisa ne prezintă viziunea sa cu privire la a fi femeie și, totuși, a avea curajul să muncești într-un mediu tradițional rezervat bărbaților:

„Într-adevăr, această meserie este în mare parte încredințată bărbaților, însă femeile o pot realiza și ele cu succes. Nu degeaba sunt supranumite <<motorul familiei>>, ele pot pune în mișcare orice angrenaj mecanic sau uman (echipe de oameni). Cred cu ardoare că suntem făurite dintr-un <<aluat>> puternic la interior și firav la exterior. Opreliștile sunt doar la nivelul gândirii, în realitate putem face absolut orice ne propunem".

Deși meseria sa este una destul de dură, Denisa este îndrăgostită de muzică, tradiții și portul popular, despre care cântă cu dragă inimă în timpul său liber: „De multe ori spun că și motoarele au muzicalitatea lor atunci când funcționează în parametri." Denisa este, așadar, o „*voce*" pe care mulți ar trebui să aibă curaj să o urmeze. Nu știi, însă, niciodată cum va decurge destinul tău atunci când trebuie să-ți alegi drumul. Trebuie doar să ai curaj să încerci, la fel cum ne sugerează și ea: „Cred, în primul rând, că prin alegerea făcută de mine mi-am dat mie o <<voce>> pe care să o urmez și, cu siguranță, și altora. Susțin din toată inima alegerile făcute cu ajutorul intuiției și încurajez pe toată lumea să își găsească propria <<voce>> pe care să o urmeze în mod asumat și fără regret."

Std. cap. Alexandra-Mălina MATEI

CĂTĂLINA BUȚA

splendidă ca floarea soarelui

Căpitan Cătălina BUȚA, absolventa Academiei Navale „Mircea cel Bătrân”, promoția 2011-2015, nu este o prezență nouă în paginile revistei „*Orizonturi Marine*”. A mai scris pentru noi, la fel cum în prezent scrie și pentru dumneavoastră, având propriul său „*Blog de zâmbit*” care surprinde prin pofta de viață pe care o creează auditoriului.

Cine este Cătălina Buța dincolo de gradele de pe umeri?
Cumva, cred că sunt formată din două piese mari: cea serioasă, cu picioarele pe pământ, dedicată carierei de ofițer și cea visătoare, care vede lumea în metafore și care își dorește o carieră de scriitor. Vă voi răspunde în câteva cuvinte și despre ocupația mea din timpul liber: sunt îndrăgostită de cuvinte, mereu am fost. Așa că de fiecare dată când am timp liber, citesc, scriu, ascult poveștile celor din jur și învăț din ele.

Cât din viața dumneavoastră se găsește și pe internet?
La prima vedere, pare că mult. Dar sunt multe lucruri pe care nu le arăt, despre care nu scriu…deși uneori aș vrea. Sunt un om activ. La un moment dat, un profesor din facultate a spus „Dacă vreți să o îmbolnăviți pe Cătălina, nu îi dați nimic de făcut”. Nu am mereu timp de online și nici nu vreau să neglijez oamenii din viața mea, ori celelalte pasiuni din cauza lui. Acolo e limita. Dacă sunt mai activă o perioadă, probabil sunt pasager în mașină, ori în vreun aeroport în așteptare și scriu. Mă gândesc că poate fi mult în comparație cu majoritatea militarilor. Dar eu încerc să postez ceeea ce ar putea inspira, ceea ce m-ar inspira pe mine, un lucru pe care mi-ar plăcea să îl citesc, un loc pe care mi-aș dori ca lumea să îl vadă, un om care merită povestit. Așa că dacă în viața mea întâlnesc multe persoane, momente, locuri, cărți despre care eu mi-aș fi dorit să aflu, voi posta. Îmi place să cred că e conținut de calitate.

Sursă foto: Arhivă personală cpt. Cătălina BUȚA

Care sunt lucrurile care vă inspiră cel mai mult pentru postări?
Aici aș putea scrie pagini întregi. Așa am fost mereu.
Poate sunt norocoasă că îmi găsesc ușor cuvintele. Mă inspiră orice. Am momente când mă trezesc în timpul nopții cu nevoia de a transcrie un gând. Dar cel mai mult mă inspiră oamenii. Oamenii și poveștile lor sunt un ocean de inspirație, de lecții, de frumusețe. Chiar dacă de multe ori oamenii care citesc cred că o postare este despre mine, de ce le mai multe ori în ea sunt poveștile oamenilor pe care i-am întâlnit. Dacă asculți oamenii cu adevărat, dacă îi privești în ochi, dacă le observi zâmbetele e ca și cum ai citi cărți întregi.
Ce sfat doriți să oferiți fetelor și femeilor care vor citi acest articol?
Să creadă în visurile lor și să nu uite de lucrurile pe care le iubesc. În tot ceea ce fac, în tot ceea ce spun, să nu uite de ele și de respectul pe care îl merită, să zâmbească de fiecare dată când au ocazia, pentru că zâmbetul este cel mai frumos accesoriu.

Std. cap. Alexandra-Mălina MATEI

CĂTĂLINA POP

semeață ca o gladiolă

Sursă foto: Arhivă personală asp. ing. Cătălina POP

Asp. ing. Andreea Cătălina POP, absolventa Academiei Navale „Mircea cel Bătrân” promoția 2019-2023, se distinge față de colegii ei prin decizia de a-și începe cariera în cadrul **Agenției Spațiale și de Radiocomunicații.**

Alegerea de a se alătura **Agenției Spațiale** și de **Radiocomunicații** a fost fundamentată pe dorința de a fi un pionier într-un domeniu nou pentru România, dându-i șansa de a se dezvolta atât personal , cât și intelectual într-un mod unic. Ulterior, a dezvoltat o pasiune în domeniul emergent al comunicațiilor satelitare. Astfel, s-a înscris cu entuziasm în programul de pregătire al Agenției, dedicându-se cu devotament fiecărei provocări și fiecărui curs.

Prima oprire în călătoria sa a fost participarea la misiunea **Global Sentinel 2024** în Statele Unite ale Americii (SUA). În timpul celor două săptămâni petrecute acolo, Cătălina a avut ocazia să învețe despre comunicațiile satelitare. Experiența ei în SUA a fost una captivantă și educativă, iar interacțiunea cu profesioniștii din domeniu i-a confirmat că alegerea de a se dedica spațiului și telecomunicațiilor a fost cea potrivită.

După întoarcerea din America, Cătălina a continuat să își dezvolte abilitățile și cunoștințele în domeniul spațial, participând într-o altă misiune, de această dată în Germania. Acolo, în decursul unei săptămâni pline de provocări și învățare intensă, ea a lucrat alături de ingineri și specialiști din întreaga lume, într-un mediu stimulativ. Experiența sa în Germania a consolidat hotărârea ei de a urmări o carieră în domeniul spațial și i-a oferit noi perspective și idei pentru viitorul său profesional.

Astfel, călătoria absolventei noastre, de la Academia Navală „Mircea cel Bătrân” către Cosmos reprezintă nu doar un drum personal de explorare și descoperire, ci și o pledoarie pentru încrederea în propria viziune și pentru perseverența în urmărirea pasiunilor.

Std. plt. adj. Leonte RADU

ADRIANA GAVA

măreață ca un crin

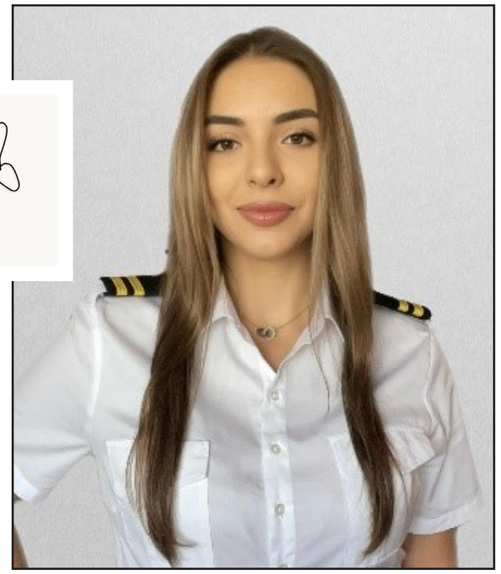

Sursă foto: Arhivă personală Adriana GAVA

Adriana GAVA este persoana care definește efortul, pasiunea și seriozitatea. A absolvit Academia Navală „Mircea cel Bătrân" în anul 2020 ca șefă de promoție, iar 2 ani mai târziu a absolvit și cursurile de master cu aceeași distincție.

Adriana a avut oportunitatea de a pleca în voiaje încă din timpul facultății, fiind cadet în cadrul companiei CMA CGM. În prezent, voiajele sunt o referință prezentă permanent în cariera ei: *„În 2021 am plecat în primul meu voiaj de ofițer 3, ambarcându-mă din Panama. Doi ani mai târziu, am promovat ofițer 2 pe o navă de 15k TEU-uri pe care am și luat-o din șantier. Ultimul voiaj pe care l-am făcut a fost pe o navă de 21k TEU-uri. Până în prezent, am ajuns în peste 20 de țări, în America de Nord, Sud și Centrală, Asia și Europa."*

Din punct de vedere al parcursului avut în cadrul marinei, Adriana afirmă: *„Am plecat din anul 3 de facultate în cadeție și am promovat ofițer 3 imediat ce am finalizat stagiul de 12 luni. Am reușit, prin foarte multă muncă și perseverență să promovez ofițer 2, după ce am îndeplinit toate condițiile impuse de companie, după doar 3 contracte de ofițer 3. Acum îmi îndrept atenția spre poziția următoare, și anume aceea de căpitan (chief officer).*

A fi permanent plecat în voiaj, unde munca este dificilă până și pentru prezența masculină, este o pasiune grea, însă înfloritoare. Adriana nu își imaginează un alt viitor pentru ea, căpătând satisfacție din meseria pe care o are: *„Nu cred că pot face o ierarhie a tuturor experiențelor trăite la bordul navei, întrucât să o aleg pe cea mai frumoasă este imposibil. Însă, vă pot da câteva exemple care îmi răsar în minte: prima manevră la plaja de manevră prova când eram proaspăt promovată ofițer 3, primul ancoraj pe care l-am făcut singură, tranzitarea canalului Panama, toate carturile cu traficul intens de China care îți ridică nivelul de adrenalină la cote maxime, să nu mai vorbesc despre toate apusurile și răsăriturile pe care le vezi în fiecare zi pe cartul 4-8. Toate acestea îmi umplu inima de bucurie și mă fac să iubesc din ce în ce mai mult meseria pe care mi-am ales-o."*

În ceea ce privește apogeul ideal al unei cariere în sectorul naval, Adriana aspiră spre cunoaștere și măreție: *„Îmi doresc să acumulez cât mai multă experiență și să învăț cât mai multe lucruri. Acest domeniu prezintă foarte multe ramuri, acestea înmugurind și înflorind într-un ritm alert și sper să pot să trec prin fiecare. Bineînțeles, îmi doresc să port pe umeri 4 trese, dar aceea nu este destinația finală. Vreau să gust din tot ceea ce aceasta meserie are de oferit."*

Std. cap. Alexandra-Mălina MATEI

Sursă foto: Facebook Academia Navală „Mircea cel Bătrân"

ANA GEICĂ

rafinată precum o orhidee

Asp. ing. Ana GEICĂ, absolventa Academiei Navale „Mircea cel Bătrân" și șefă a promoției 2018-2022, revine în filele revistei „Orizonturi Marine" pentru a împărtăși, surprinde și, nu în ultimul rând, ***„deschide drumuri"***.

Vă considerați printre deschizătoarele de drumuri pentru statutul femeilor în Marină?
Nu mă consider deloc un pionier sau un călăuzitor. Sunt cineva care știe exact ce își dorește și a avut norocul să facă alegerile potrivite pentru a se regăsi. Sunt recunoscătoare pentru că îmi place ceea ce fac. Cred că atunci când nu te implici cu pasiune și plăcere în munca aleasă, ar trebui să iei în considerare să te reorientezi, deoarece chiar dacă ești priceput, fără pasiune și motivație, rezultatele nu vor fi cele scontate.

Ce vă motivează zi de zi pentru a vă duce la capăt fiecare îndatorire?
Motivația mea zilnică pentru a-mi duce la capăt fiecare îndatorire provine dintr-o combinație de factori interiori și exteriori care îmi alimentează pasiunea și determinarea. În primul rând, îmi propun să trăiesc fiecare zi cu scop și semnificație. Am convingerea că fiecare acțiune, fie ea mică sau mare, poate influența în mod pozitiv viitorul meu și al celor din jurul meu. Un alt aspect important al motivației mele este dorința de a-mi depăși limitele și de a evolua constant. Fiecare îndatorire reprezintă oportunitatea de a învăța ceva nou, de a dezvolta abilități și de a deveni o versiune îmbunătățită a mea în fiecare zi. De asemenea, relațiile interpersonale și impactul pe care îl pot avea în viața celor din jurul meu reprezintă un alt motor al motivației mele. Îmi doresc să fiu un exemplu pentru cei din jur, să îi inspir și să contribui la fericirea și succesul lor.

Cum vedeți viitorul femeilor în Marină?
Viitorul femeilor în Marină se profilează către o direcție promițătoare, bazată pe evoluția egalității de gen și recunoașterea contribuțiilor acestora în acest domeniu. Într-o societate tot mai deschisă și incluzivă, se observă o creștere a participării femeilor în forțele navale din întreaga lume. Astfel, viitorul femeilor în Marină ar putea implica o creștere a numărului lor în diverse poziții și specializări, incluzând comandanți de nave sau roluri de conducere și planificare strategică. Este esențial ca progresele în domeniul egalității de gen să continue și în mediul militar, oferind femeilor acces egal la oportunități de avansare, formare și recunoaștere a meritelor lor în serviciul naval. Un mediu incluziv și echitabil în Marină poate aduce beneficii semnificative, inclusiv diversitate de perspective și abordări, ceea ce poate întări și mai mult forțele navale în fața provocărilor actuale și viitoare. Vorba aceea: **Viitorul sună bine.**

Std. cap. Alexandra-Mălina MATEI

GABRIELA SOROCIANU

grațioasă precum iasomia

Sursă foto: Arhivă personală dna Gabriela SOROCIANU

Doamna secretară Gabriela SOROCIANU lucrează în ANMB de 45 de ani, încă din anul 1978, de la frageda vârstă de 18 ani. În ultimul său an de activitate dorim să îi aducem un ales omagiu pentru implicarea sa în bunul mers al lucrurilor în această instituție.

Datorită firii sale comunicative și ușurinței cu care interacționează cu oamenii, doamna secretară s-a integrat armonios în programul și colectivul din această academie. Fiind întrebată despre provocările acestui job, ne împărtășește: *„Activitatea într-un secretariat este dinamică și în continuă schimbare pe parcursul unui an universitar. Nu există timpi morți sau momente în care să nu ai ce face. Interacționezi cu studenți și cu profesori și faci parte activ din procesul de învățământ."* În cei 45 de ani de activitate, una din marile sale priorități a fost îndrumarea studenților pe calea cea bună, indiferent de problemele pe care aceștia le aveau. De asemenea, dorința de a excela la locul de muncă și de a fi o colegă de nădejde i-au oferit încredere de sine și motivatia de a deveni un om cât mai bun cu putință. *„Iubesc ceea ce fac, iubesc locul acesta de muncă, iubesc instituția și colectivul din care fac parte."* Fiind o persoană foarte îndrăgită, căreia îi purtăm un respect incontestabil, doamna secretară are un mesaj pentru noi, tinerii studenți cu care ia contact zilnic:

„Aș recomanda implicarea mai activă atât în procesul de învățământ, cât și în activitățile de voluntariat, i-aș îndemna să aibă o comunicare mai atentă, cu mai mult respect cu cadrele didactice și, nu în ultimul rând, le-aș recomanda setarea unui obiectiv clar în ceea ce privește viitorul lor în meseria pe care au ales-o."

Îi mulțumim pentru participarea la acest interviu și îi urăm pensie lungă!

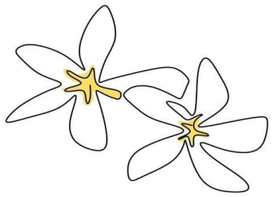

Std. cap. Alexandra-Mălina MATEI

ERASMUS +

„MAMMA ERASMUS”

Cu toții ne bucurăm de participarea la numeroase mobilități de studiu Erasmus, puse la dispoziție de către Academia noastră, însă cine reprezintă fundamentul oportunității noastre de a lua parte la aceste experiențe transformatoare?

Sofia CORRADI, cunoscută cu afecțiune sub numele de „*Mamma Erasmus*”, reprezintă o figură remarcabilă în istoria educației internaționale. Născută în Buenos Aires, Argentina, la 7 noiembrie 1934, parcursul său dedicat și viziunea inovatoare au contribuit esențial la modelarea programului Erasmus și la promovarea mobilității academice la nivel european și global.

După obținerea unei diplome în științe politice și sociale la Universitatea Catolică din Argentina, Sofia CORRADI și-a continuat studiile la Universitatea Catolică din Milano, obținând un doctorat în sociologie. Experiența sa timpurie în domeniul cooperării internaționale în educație a constituit fundamentul viziunii sale asupra importanței schimbului academic. Momentul de cotitură în cariera și viața Sofiei CORRADI a venit în anii `80, când a fost implicată activ în crearea și lansarea programului Erasmus.

În calitate de consultant al Comisiei Europene, a fost una dintre arhitecții principali ai programului, contribuind la stabilirea conceptului și a structurii care urmau să redefinească peisajul academic european. Lansat oficial în 1987, programul Erasmus a devenit o forță transformatoare, deschizând porțile pentru milioane de studenți din întreaga Europă. Un program Erasmus, văzut prin perspectiva mea de student care a participat la acest program, aduce numeroase beneficii esențiale pentru formarea noastră ca viitori ofițeri. Acesta promovează schimbul de cunoștințe teoretice și de specializare, dezvoltă abilitățile de comunicare și lucrul în echipă în context internațional, și oferă o înțelegere mai profundă a diversității culturale și geopolitice. Studenții devin responsabili și independenți, gestionându-și viața într-o țară străină. Programul Erasmus întărește legăturile dintre academiile și universitățile partenere, facilitând colaborarea și creând un mediu academic, solid, deoarece suntem studenți azi, însă devenim profesioniștii de mâine. Aceste experiențe înalte și educative ne pregătesc pentru misiuni internaționale și pentru a deveni lideri adaptați și deschiși către provocările globale.

În încheiere, Sofia CORRADI a fost și rămâne un pilon esențial în promovarea mobilităților Erasmus și în transformarea învățământului superior european. Prin devotamentul și viziunea sa, a creat oportunități inestimabile pentru noi, tinerii europeni și nu numai, ajutând la formarea unor generații de lideri educați, deschiși către lume și dornici să aducă schimbarea în comunitățile lor și în lumea întreagă.

Std. cap. Matteo DAMASCHIN

Sursă foto: https://it.wikipedia.org/wiki/Sofia_Corradi

SOFIA CORRADI

MISIUNI INTERNAȚIONALE

Seminarul de Robotică de la Școala Specială Militară Saint-Cyr din Franța

În perioada 26 noiembrie - 1 decembrie 2023, am avut privilegiul de a participa la un seminar de robotică la prestigioasa Școala Specială Militară Saint-Cyr din Franța. Scopul nostru a fost acela de a ne utiliza cunoștințele anterioare despre roboți și programele specializate pentru a-i programa să îndeplinească misiuni fără implicarea directă a omului, un pas important în direcția automatizării și eficientizării operațiunilor militare.

Sursă foto: Arhivă personală std. cap. Andrei LUCA

Std. cap. Andrei LUCA

Încă de la sosire, am fost impresionați de bogata istorie militară a Școlii Speciale Militare Saint-Cyr. Turul inițial a inclus o vizită la muzeul școlii, unde am avut ocazia să admirăm uniformele și echipamentele folosite de-a lungul timpului în armata franceză. Acesta a fost un moment de înțelegere și apreciere a tradițiilor militare franceze.

În primele zile ale seminarului, am participat la cursuri intensive în care am învățat și am aplicat diverse tehnici de programare și control ale roboților. Un aspect interesant a fost utilizarea webcam-urilor pentru recunoașterea obiectelor și a persoanelor, cu scopul de a îmbunătăți securitatea și eficiența operațiunilor.

Alt aspect remarcabil al experienței noastre a fost interacțiunea cu studenți din diverse țări participante, precum Cehia, Italia și Grecia, dar și cu ce ai Școalii Speciale Militare Saint-Cyr. Această diversitate culturală și lingvistică a dat o nouă dimensiune seminarului Cursurile au fost predate în limba engleză pentru a asigura accesul tuturor participanților la informații și instrucțiuni clare. Prezentările au fost captivante și instructive, aducându-ne noi perspective și abordări în domeniul roboticii militare.

La finalul săptămânii, am avut plăcerea unei amintiri de neuitat - o fotografie în care am fost reuniți toți participanții, alături de profesorii îndrumători și personalul militar care ne-a găzduit și susținut pe durata evenimentului. Această fotografie va rămâne o mărturie a colaborării noastre și a experienței valoroase pe care am trăit-o în Franța.

Această ocazie ne-a oferit nu doar cunoștințe tehnice și practic în domeniul roboticii militare, ci și oportunitatea de a construi legături interculturale și de a împărtăși idei și perspective cu colegii noștri din alte țări. Am plecat de la seminar cu un bagaj de cunoștințe și amintiri care ne vor influența viitorul în domeniul roboticii și al apărării militare.

PE DRUMURI ȘI ÎN MISIUNI: POVEȘTILE DIN JURUL LUMII

POLONIA

Ce înseamnă Erasmus?

Ei bine, experiența Erasmus este mai mult decât un simplu schimb academic între universități. Este o oportunitate extraordinară pentru studenți de a trăi și de a învăța într-o altă țară, descoperind noi culturi, mentalități și moduri de viață. Această experiență îi încurajează pe participanți să-și extindă orizonturile, să-și dezvolte abilitățile interculturale și să-și construiască o rețea internațională de prieteni și colegi.

Sursă foto: Arhivă personală std. sg. Florina MUSCĂ

Ce pot spune legat de experiența mea în Polonia?
De neuitat. Deși recunosc, am avut mici îndoieli la început, în fiecare dintre noi există frica de necunoscut. În urma acestei mobilități am realizat că visele noastre trebuie să fie mai presus de frică.

Acum afirm că m-aș întoarce cu drag în locul care m-a găzduit timp de 4 luni, *Akademia Marynarki Wojennej* din Gdynia. Am călătorit, am creat prietenii cu studenți de alte naționalități, mi-am dezvoltat abilitățile de comunicare, am avut ocazia de a testa un sistem de învățământ diferit, am acumulat noi cunoștințe, am învățat să fiu independentă, devenind adaptabilă și sigură pe propria persoană, iar lista nu se oprește aici.

Așadar, experiența Erasmus nu este doar despre studiu în străinătate, ci despre explorarea și îmbrățișarea diversității, dezvoltarea personală și profesională și legarea de noi prietenii și conexiuni internaționale, toate contribuind la formarea unei perspective globale și a unei mentalități deschise.

Std. sg. Florina MUSCĂ

Călătorie prin culorile și aromele Italiei: O experiență Erasmus+

Într-un tărâm îmbibat de istorie și cultură, sub soarele călduț al Italiei, am avut oportunitatea de a participa în cadrul programului Erasmus+ la o mobilitate de studiu la Academia Navală Militară a Italiei. În perioada 24 septembrie - 22 decembrie 2023 am avut parte de o experiență valoroasă atât din perspectiva aspectelor academice, cât și din punct de vedere al dezvoltării personale. Încă din primele zile, am fost cooptați într-o incursiune culturală fascinantă.

Am descoperit frumusețea și bogăția culturală a Italiei, vizitând orașe precum R*oma, Vatican, Veneția, Milano, Portofino, Cinque Terre, Florența, Siena, Genova, Pisa sau Verona.* Fiecare oraș vizitat a fost ca o pagină nouă dintr-o carte veche, plină de povestiri și secrete. De la străzile înguste și labirintice din Roma, la farmecul medieval al Florenței și până la romantismul canalelor din Veneția, am simțit pulsul vieții italiene în fiecare colț. În paralel cu explorarea orașelor, am participat împreună cu studenți militari din *Belgia, Franța, Portugalia, Spania, Tunisia, Pakistan, Indonezia, Ecuador, Letonia, Polonia, Bulgaria, Ucraina și Etiopia* la seminarii academice captivante, împărtășind idei, perspective, învățând unii de la alții și stabilind astfel conexiuni durabile și puternice, menite să dureze de-a lungul întregii noastre cariere. Cu toate acestea, experiența noastră nu s-a limitat doar la aspectele academice și culturale. Serile petrecute în restaurantele locale, savurând preparate tradiționale și ascultând povești ale locuitorilor din zonă, au fost momente de autentică împlinire și conexiune umană.

În timp ce aventura noastră se apropia de final, am realizat că experiența Erasmus+ nu a fost doar o călătorie fizică prin peisajele pitorești ale Italiei, ci și o *călătorie interioară către creștere personală*. Am devenit mai deschiși și mai înțelegători față de diversitatea culturală și am învățat că adevărata bogăție a vieții constă în conexiunile pe care le creăm și în amintirile pe care le împărtășim.

Std. cap. Gilda-Elizabeth FAIFER

Sursă foto: Arhivă personală std. cap. Gilda FAIFER

CALEIDOSCOP

ZIUA NAȚIONALĂ A ROMÂNIEI
1 Decembrie 2023

Studenții ANMB au purtat în inimi tricolorul și au trecut în onor pe sub Arcul de Triumf, coordonați de dl. comandor Gabriel LUNCAȘU, locțiitorul comandantului pentru probleme de stat major.

CONFERINȚĂ LA ANNAPOLIS
21 Ianuarie 2024

Std. sg. Alexandru-Ștefan POPA și std. sg. Alex-George MIHAIL, studenți ANMB, au participat la Conferința anuală în domeniul leadership-ului din Annapolis.

GALA DE CRĂCIUN
18 Decembrie 2023

Studenții ANMB au organizat tradiționala Gală de Crăciun, eveniment care a reprezentat un bun prilej pentru tinerii cadeți să își pună în valoare aptitudinile artistice.

COLINDE, COLINDE
19 Decembrie 2023

Studenții ANMB, coordonați de dl. instructor Marius GHIȚULETE, au bucurat sufletele creștinilor, vestind Sărbătoarea Nașterii Domnului.

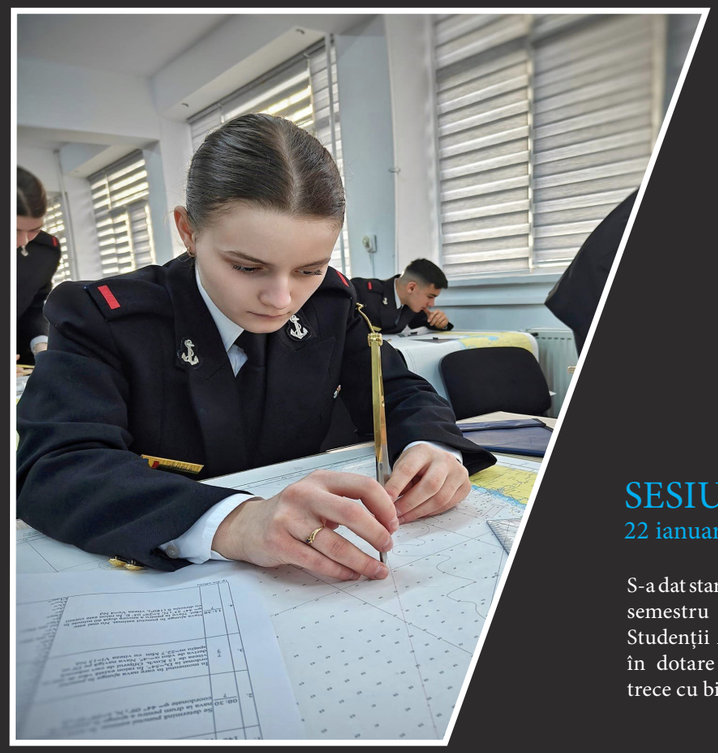

SESIUNE DE EXAMENE
22 ianuarie 2024

S-a dat startul sesiunii de examene a primului semestru din anul universitar 2023-2024. Studenții ANMB au ocupat băncile, având în dotare cunoștințele necesare pentru a trece cu bine de această provocare.

CALEIDOSCOP

O SCURTĂ LECȚIE DE ISTORIE

24 Ianuarie 2024

Trecutul a prins viață în prezentarea făcută de dr. Dan Dragoș SICHIGEA studenților ANMB, care și-au dat întâlnire cu prilejul sărbătoririi Unirii Principatelor Române.

ÎNCEPEREA CELUI DE-AL DOILEA SEMESTRU

19 februarie 2024

Studenții noștri s-au întors în bănci, dornici să dea tot ce au mai bun și să-și completeze bagajul de cunoștințe! Pentru cei de anul I, semestrul II a venit la pachet nu numai cu noi responsabilități, ci și cu primul grad onorific, cel de student fruntaș.

CUVÂNT CHEIE: *DIVERSITATE*

21 februarie 2024

Studenții noștri, alături de colegii lor aflați în programul de studii Erasmus+ din Bulgaria, Polonia și Republica Moldova au sărbătorit la Biblioteca Universitară „Comandor Eugeniu Botez”.

DE VORBĂ CU STUDENȚII

5 februarie 2024

Studenții ANMB din anul I și anul IV au vorbit despre pregătirile pe care le-au făcut înainte de sesiune, dar și despre ce își doresc să facă în viitor, în calitate de ofițeri ai Forțelor Navale Române.

ABSOLVIRE ÎN PREZENȚA ȘEFULUI SMFN

1 martie 2024

Vineri, 1 martie, a avut loc festivitatea de absolvire a cursurilor postuniversitare de formare și dezvoltare profesională continuă de către aspiranții din promoția 2019-2023.

LITUANIA

Cu gândul mereu la ... Erasmus+

Pentru mine, plecarea într-o țară străină în cadrul programului Erasmus+ a fost o dorință pe care o aveam încă din liceu. Așteptarea a fost lungă, iar experiența, asemenea unei guri de aer proaspăt. Acum, după 3 luni în care am locuit în Lituania, mai exact în Klaipeda, un oraș cu deschidere la Marea Baltică și cu o vreme friguroasă, pot să îmi ofer părerea sinceră despre șederea mea. Orașul nu este exagerat de mare, însă are un farmec aparte, arhitectura clădirilor fiind cea care mi-a atras atenția. Centrul vechi pare că este desprins dintr-o poveste, iar faptul că am văzut acest oraș toamna m-a făcut să cred că mă aflu și eu în una. Căminul facultății este situat chiar lângă aceasta, așa că drumul până la cursuri și înapoi era foarte scurt și convenabil. A fost plăcut până și faptul că am fost nevoiți să ne gătim singuri, chiar dacă această activitate era și obositoare, uneori. Cu toate acestea, simt că în bucătăria căminului ne-am apropiat și mai mult și îmi aduc aminte cu drag de toate momentele în care ne ajutam cu sugestii despre mâncare sau ascultam muzică și ne gustam reciproc preparatele. Profesorii au fost primitori și modești, încercând pe cât posibil să ne ajute să ne integrăm în acest nou mediu și să cunoaștem cât mai multe locuri frumoase din țara lor. Cu prilejul acestei mobilități, am avut ocazia să călătorim și în alte țări, cum ar fi: Letonia, Estonia, Polonia și Suedia. Primul lucru pe care îl pot afirma despre Țările Baltice este frumusețea lor „rece”, care te îmbie să o privești, însă de la fereastra unei cafenele bine încălzite, având o cană de cafea în mână. Marea Baltică este la fel de învolburată din orice colț al lumii ai privi-o, dar promite anumite recompense atunci când se liniștește: am fost șocați să aflăm că, după furtună, oamenii merg să caute și să culeagă chihlimbar din algele aduse de apă la țărm. De asemenea, faptul că am călătorit în perioada Crăciunului și am vizitat toate târgurile de Crăciun pe care le-am găsit ne-a oferit un peisaj de poveste, pe care îl vom revedea cu drag în toate pozele pe care le-am făcut în această „vacanță”. În final, pot spune că această experiență m-a maturizat, poate mai mult, pentru că acum am văzut, în sfârșit, cum este să trăiești pe cont propriu, gătind, spălând, gestionând finanțele într-o manieră proprie. Am învățat multe lucruri folositoare și, de asemenea, am cunoscut oameni noi, care reprezintă fiecare câte o cultură diferită de cea cu care noi suntem familiarizați. Recomand tuturor să profite de existența unei astfel de mobilități, deoarece este o experiență unică, care te formează și te maturizează într-un „young adult” mai capabil, mai conștiincios și mai stăpân pe sine...

Sursă foto: Arhivă personală std. cap. Alexandra-Mălina MATEI

Std. cap. Alexandra-Mălina MATEI

ETAPE ALE VIEȚII

Retrospectiva Amorului:

Scrisoare către liceul meu drag

Dragă liceu,

Azi îți scriu ceva de dor de noi, de legătura pe care am creat-o timp de 4 ani. Mi te imaginam aproape și mă gândeam cum ar fi să ne vedem și să retrăim amintiri frumoase ÎMPREUNĂ. Dar cine ar putea să întoarcă timpul înapoi? Poate că nu era prea plăcut să fii nici atât de matinal încât să mă trezești în fiecare dimineață cu puțină înviorare și nici atât de studios încât să îți dorești să învățăm în fiecare după-masă. Realizez că trebuia să mă lași să plec, dar, totuși, atât de devreme?

Pe de o parte, parcă a trecut mult prea repede timpul petrecut cu tine, și oricât mi-am dorit să plec din viața ta cândva, parcă ultimul an pe care l-am petrecut cu tine a fost mai special decât toți. Mereu povestesc despre tine, despre cât de mult m-ai ajutat să cresc, să EVOLUEZ trecând prin toate peripețiile, dar și dramele trăite, prin fiecare cântec ales seara, prin fiecare căzătură pe gheață când fugeam la adunare, prin fiecare rugăciune spusă înainte de ora de mate, prin fiecare ZÂMBET sau lacrimă aduse pe fața mea.

Pe de altă parte, tu ai rămas acolo și ți-ai găsit alte suflete cărora să le formezi pașii, cărora să le faci viața „un chin” uneori, cărora să le spui povești despre cum a fost cu mine sau cu cei dinaintea mea, iar eu, la rândul meu, am găsit pe altcineva care să mă facă să zâmbesc alți 4 ani. Îmi dă, la fel ca tine, întâlnire în fiecare seară la 19.45 și, uneori, chiar mai târziu. La început, a fost puțin mai greu, pentru că am avut planificată o perioadă de pregătire mili tară împreună și îți spun, cu toată sinceritatea, că nici eu, și nici colegii mei nu am fost prea încântați. Totuși, ne-a promis că îi vom întâlni prietenii și familia din toată lumea, vom pleca în misiuni, marșuri și chiar schimburi de experiență și ne vom dezvolta împreună.

Azi, ca fost elev, îmi doresc ca anii petrecuți cu tine să se întoarcă, să se oprească timpul, sau dacă nu, să retrăim totul încă o dată cel puțin!
Ca absolvent și actual student, îmi voi înmulți toate amintirile, le voi pune într-un loc special din ♡ mea și voi aduna și altele pentru a continua albumul meu sentimental.

Cu dor,
Al tău absolvent,

std. frt. Ștefania CHIRIAC

Ridicăm Ancora:

De la Școala de Maiștri la Academia Navală „Mircea cel Bătrân”

În lumea militară, viața se desfășoară într-un ritm aparte, plin de provocări și momente de înaltă încărcătură emoțională. De la momentul în care pășește pe terenul de antrenament până la pensionarea sa, fiecare militar parcurge o serie de etape definitorii, care îi modelează nu doar cariera ci și viața personală.

Frații ION, Camelia și Cătălin, au absolvit Școala de maiștri militari de marină și sunt studenți cadre, acum împreună, în anul I la Academia Navală. Nu sunt gemeni, Cami este cu doi ani mai mică decât fratele ei, dar legătura lor puternică i-a determinat să dea admiterea împreună la Academia Navală „Mircea cel Bătrân”.

„Atât eu, cât și fratele meu, ne-am dorit să alegem drumul spre cariera militară pentru că tatăl nostru activează în sistem, iar bunicul este militar în rezervă. Oarecum, visul lui a devenit dorința noastră și suntem ambii bucuroși că reușim să i-l îndeplinim puțin câte puțin. După liceu am susținut amândoi admiterea la Școala Militară de Maiștri Militari a Forțelor Navale. Mai apoi, după ce el absolvise deja școala și ajunsese să și lucreze la navă, eu fiind încă anul 2, m-am gândit să dau admiterea la academie și, mai în glumă, mai în serios, i-am propus să încercăm împreună. Lui nu i-a surâs ideea inițial, deoarece activa în domeniu de un an, se obișnuise și nu era pregătit să înceapă din nou, revenind la rutina din cei doi ani de școală. La insistențele mele, s-a hotărât și acum suntem iar în doi, dar, de data asta, ca studenți maiștri militari. Mă simt norocoasă că îl am aproape și îmi este alături mereu. În ceea ce privește viața în Academie, am tratat ca atare această provocare. Poate mi-a fost mai ușor să mă adaptez decât unui student provenit din viața civilă, ținând cont de regulamente și programul încărcat. Sunt bucuroasă că am reușit să-mi depășesc limitele și că sunt pe cale să-mi îndeplinesc visul: acela de a deveni ofițer în Marina Militară.”

- MM V std. Camelia ION

„Într-adevăr, sora mea, despre care nu credeam că îmi va fi vreodată camarad de companie, a contribuit la decizia de a da la Academie și cred că am făcut cea mai bună alegere mergând pe drumul acesta. După un an de muncă la navă nu mă vedeam revenind pe băncile școlii, însă, cu siguranță, tot ceea ce am învățat mă va ajuta în cariera de ofițer, dar și în cei patru ani de studenție, care mă vor forma și pregăti, atât pe plan profesional, cât și pe plan personal. Va fi un drum lung, dar cu siguranță unul încununat de succes binemeritat.”

- MM IV std. Cătălin ION

Sursă foto: Arhivă personală MM V std. Camelia ION

Std. frt. Andreea TOMA

Absolvent al Școlii Militare de Maiștri Militari a Forțelor Navale „Amiral Ion Murgescu”, MM V std. frt. Marius-Cristian TOANCĂ, ne-a prezentat câte puțin din viața sa de cadru militar în ANMB.

Totul a început la vârsta de 18 ani când și-a dat seama că ordinea și disciplina sunt cheia spre succes în orice domeniu și că nici o altă școală nu i-ar fi putut susține cu tărie afirmația. În școala de maiștri militari de marină el a avut parte de tot felul de provocări, dar cea care îi va rămâne mereu în minte, dar și în suflet va fi perioada petrecută pe Nava Școală „Mircea”. Timp de două luni pe mare, în care necunoscutul și teama îi „bateau la ușă”, a învățat despre perseverență și adaptibilitate. După această experiență, perioada în Școala de Maiștri se micșora și ziua avansării în grad venea cu pași repezi. Eforturile și sacrificiile au fost înlocuite cu mândrie și onoare atunci când a absolvit ca șef de promoție la specializarea Arme sub Apă și a primit Emblema de Onoare a Forțelor Navale de la Comandantul Forțelor Navale.

Ambiția, devotamentul și seriozitatea l-au împins către porțile Academiei Navale, iar când clopotul reușitei a sunat, a fost ca un ecou al victoriei. Pentru el, era mai mult decât un privilegiu, era confirmarea a tuturor eforturilor depuse și ambiția cu care își dorea să-i inspire pe alții. Cu toate sacrificiile făcute și dificultățile întâmpinate, el rămâne un optimist incurabil convins că după fiecare ploaie va veni și soarele. În ciuda tuturor provocărilor, nu și-a uitat niciodată rădăcinile, familia și iubirea pentru cei dragi, care i-au fost întotdeauna sursa de putere și inspirație. În timp ce își continuă călătoria în uniforma militară, el știe că este o carieră frumoasă și plină de experiențe, dar nu ușoară. Cu toate acestea, fiecare zâmbet de recunoaștere și fiecare gest de respect din partea celor din jur îi confirmă că alegerea sa a fost cea potrivită.

Std. frt. Mihaela FLORIȘTEAN

Sursă foto: Arhivă personală MM V std. frt. Marius TOANCĂ

ASAN

ASOCIAȚIA STUDENȚILOR ACADEMIEI NAVALE

Parada asociațiilor - Piața Victoriei, București

Promovarea proiectului „Treasure Hunt" de Halloween de către membrii asociației ASAN

Reprezentanții asociațiilor studențești ale academiilor în cadrul proiectului „Școala de Leadership"

PREZENTAREA PE SCURT A ACTIVITĂȚILOR ASAN

În lumina unei activități f ebrile și a unui spirit de implicare continuă, Asociația Studenților și-a consolidat poziția esențială în cadrul vieții academice și sociale a comunității noastre academice. Este o poveste despre angajament, devotament și realizări remarcabile, împletite într-un raport care oglindește traseul nostru colectiv în sprijinul studenților, promovarea valorilor academice și dezvoltarea personală și profesională a membrilor noștri. De la momente inspiraționale până la inițiative de reprezentare și proiecte de voluntariat, ne-am dedicat eforturile spre consolidarea unei comunități unite și progresive. În domeniul artistic, am creat momente memorabile și pline de inspirație. **Galele de Crăciun, de Paște și Gala Omul Anului** au fost culmile elegante ale creativității și ale celebrării. Participarea la **Balul Flotei și AFA Talent** au răscolit inimile cu spectacole și talente de neuitat, iar **Gala Zilei Academiei** a fost un tribut adus excelenței și dedicării. Sportul a fost mereu un pilon al energiei și sănătății noastre. Cu evenimente precum **Cupa Poseidon, Cupa Academiei și Universiada Tomis**, am demonstrat forța și spiritul competitiv al comunității noastre. Campionatul de fotbal al asociațiilor studențești a fost o arenă în care am unit pasiunea și camaraderia într-o competiție acerbă, dar plină de fair-play. În domeniul academic, am cultivat cunoașterea și inovația. Conferințele și sesiunile de comunicări, Concursul Foto de Ziua Navigatorului au fost doar câteva dintre inițiativele care au încurajat gândirea critică și explorarea creativă. Apartenența la **Uniunea Studenților din România (USR)** a deschis noi orizonturi și a întărit legăturile noastre în comunitatea academică mai largă. **Teambuildingul Zonal, Congresul Studenților din România** și **Future Summit** au fost catalizatori pentru schimbare și inovație. **Școala de Leadership și UniFEST** au fost platforme pentru dezvoltarea abilităților și creșterea personală. Colaborarea strânsă cu Liga Studenților de la Universitatea Ovidius a fost mai mult decât o simplă alianță; a fost o legătură puternică și durabilă, care a dat roade sub formă de proiecte semnificative. **Universiada Tomis, Halloween Treasure Hunt și ECOmpetiția** au fost doar câteva exemple ale impactului nostru în comunitate. Fiecare eveniment, fiecare inițiativă a fost o piatră în temelia unei comunități academice mai puternice și mai unite. Împreună, am transformat ideile în acțiuni și visele în realitate. Astăzi, privim înapoi cu mândrie și anticipăm viitorul cu entuziasm, știind că suntem mai puternici împreună și că avem puterea de a face schimbări semnificative în lumea noastră academică și dincolo de ea.

Std. Teodora IACOBESCU

PLANURI DE VIITOR

În lumina reușitelor și a experiențelor noastre colective, privim către viitor cu un sentiment de anticipare și hotărâre. Planurile noastre pentru viitorul Asociației Studenților sunt înrădăcinate în valorile noastre fundamentale și în angajamentul nostru față de comunitatea academică pe care o servim. Una dintre direcțiile noastre principale este consolidarea și extinderea programelor noastre existente. Ne propunem să aducem evenimentele noastre artistice, sportive și academice la noi culmi de excelență și participare. Vrem să ne asigurăm că fiecare student se simte inspirat și susținut în căutarea lor pentru creștere și realizare personală.
În plus, ne dorim să aducem noi inițiative și proiecte în cadrul Asociației. Dorim să fim în pas cu schimbările din societate și să abordăm problemele și preocupările relevante pentru studenți și comunitatea noastră în ansamblu. Vrem să ne extindem angajamentul în domenii precum: sustenabilitatea, drepturile studenților și incluziunea, creând un mediu care să încurajeze diversitatea și să promoveze echitatea. Un alt aspect important al planurilor noastre de viitor este consolidarea parteneriatelor noastre existente și stabilirea unor noi colaborări. Suntem conștienți că împreună putem face mai mult și că prin conexiuni puternice putem avea un impact mai mare în comunitatea noastră. Ne dorim să consolidăm legăturile noastre cu Uniunea Studenților din România, Liga Studenților de la Universitatea Ovidius și alte organizații similare, pentru a lucra împreună în direcția unui viitor mai bun pentru toți studenții. De asemenea, ne propunem să fim mai receptivi la nevoile și dorințele membrilor noștri. Vrem să creăm mecanisme eficiente de comunicare și implicare, care să permită fiecărui student să-și facă auzită vocea și să contribuie la formarea și direcționarea Asociației Studenților. În concluzie, planurile noastre pentru viitorul Asociației Studenților sunt ambițioase și promițătoare. Ne angajăm să continuăm să fim o forță pozitivă în viața academică și socială a comunității noastre, să ne extindem și să ne îmbunătățim programele și inițiativele și să fim mereu dedicați valorilor noastre fundamentale de excelență, implicare și sprijin reciproc. Privim cu încredere către viitor și suntem hotărâți să facem lucruri mari împreună.

Președintele ASAN
Std. sg. Gabriel LEIZERIUC

Sursă foto: Asociația Studenților Academiei Navale

Sursă foto: Arhivă personală

SALA CA STIL DE VIAȚĂ

„O minte activă nu poate exista
într-un corp inactiv."
-Thomas Jefferson

În cadrul Academiei Navale „Mircea cel Bătrân", unde determinarea și ambiția sunt pilonii fundamentali ai formării viitorilor ofițeri de marină, sala de fitness capătă o importanță crucială în viața studenților. Cu preocupări tot mai mari în ceea ce privește performanța și rezistența, această facilitate devine un loc central pentru dezvoltarea fizică și mentală a tinerilor aspiranți marinari.

Motivația de a crea o versiune mai bună a propriei persoane, ambiția de a-ți depăși în mod constant limitele și determinarea de a-ți fructifica timpul sunt doar câteva din atribuțiile care șlefuiesc caracterul necesar pentru a corespunde profilului de ofițer.

Sursă foto: Arhivă personală-
std. sg. maj. Cătălina SOLTAN
std. sg. maj. Alexandru MANOLESCU
std. cap. Robert ANGHEL

Pe măsură ce studenții își dedică timpul pentru dezvoltare, atât din punct de vedere teoretic, cât și practic, pe parcursul orelor de curs și a studiului, sala de fitness devine un sanctuar al perseverenței și al auto-disciplinei, locul unde ne consolidăm rezistența fizică și mentală, pregătindu-ne pentru cariera noastră în cadrul Forțelor Navale Române. Pentru mine, ideea că un corp sănătos este echivalentul unei minți sănătoase nu este doar o frază, ci o realitate pe care o experimentez în fiecare zi.

Aici, studiul și antrenamentul fizic merg mână în mână, iar sala de fitness devine un loc esențial în rutina mea zilnică și nu doar pe parcursul anului universitar. Sala de fitness a devenit un fel de a doua casă, atât în Academie cât și acasă, neexistând, astfel, o zi în care să nu merg la sală. În timp ce îmi întăresc corpul și îmi îmbunătățesc rezistența, simt cum și mintea mea se clarifică și se pregătește pentru provocările atât zilnice, cât și viitoare. Este o experiență care mă învață că sănătatea fizică și mentală sunt două aspecte inseparabile ale unei vieți echilibrate și de succes. În sala de fitness se poate observa și influența pozitivă a colegilor asupra performanței individuale. De exemplu, colegul meu, std. sg. maj. Alexandru MANOLESCU, reprezintă un model exemplar în ceea ce privește performanța în sală. Prin dedicarea sa și efortul susținut, Alexandru nu doar că a atins standarde înalte în antrenamentele sale, dar a și motivat mai mulți colegi să îi urmeze exemplul și să își îmbunătățească stilul de viață. Împreună cu alți colegi, el organizează și sesiuni de antrenament, inspirând și încurajând pe cei din jur să își depășească limitele.

Totodată, în sala de fitness, studenții se adună nu doar pentru a-și îmbunătăți sănătatea și performanța fizică, ci și pentru a consolida legăturile dintre ei. Aici, în fața greutăților și provocărilor antrenamentelor, se nasc prietenii solide și colegialitatea este cultivată într-un mod unic. În timp ce se încurajează reciproc să depășească limite și să atingă obiective, legăturile dintre studenți se întăresc, și se transformă în alianțe puternice și de încredere. Astfel, sala devine nu doar un loc pentru a ne fortifica corpul, ci și un centru al comunității în care prieteniile sunt forjate în fierul disciplinei și al determinării.

Std. sg. maj. Cătălina SOLTAN

COLECȚIE DE SPORTURI

Std. frt. Mihaela FLORIȘTEAN

Ștafeta Veteranilor

Ștafeta Veteranilor INVICTUS, ajunsă la cea de-a X-a ediție, este un eveniment organizat la nivel național sub egida Ministerului Apărării Naționale, cu scopul de a promova memoria eroilor români prin intermediul sportului, și are loc, anual, în perioada 5-25 octombrie. Anul acesta s-au înscris la maraton peste 500 de voluntari INVICTUS, alergători și ciclişti, militari și civili, care au parcurs, în total, peste 3.300 de kilometri pe cele trei culori: albastru, galben și roșu, de la București la Călărași și de la Pitești până la Carei, localitatea-simbol unde, la 25 octombrie 1944, militarii români au reușit să elibereze ultima brazdă de pământ de sub ocupație horthystă. Aici, Ștafeta Veteranilor INVICTUS își încheie nobila misiune, prezentând simbolic onorul tuturor acelora care s-au jertfit pe câmpul de luptă pentru România și poporul român. Studenții ANMB nu s-au lăsat mai prejos și și-au exprimat curajul și devotamentul pentru eroii țării cu fiecare pas, cu fiecare respirație grăbită și cu fiecare kilometru parcurs. Cei 13 studenți, coordonați de dl. instructor colonel Cristinel OLARU au alergat pe traseul Constanța - Tulcea alături de personalul din diverse unități ale Forțelor Navale Române, marcând astfel dedicarea și respectul față de eroii din misiunile internaționale ale Armatei României.

Sursă foto: Facebook ANMB

Lotul sportiv de orientare ANMB

Lotul sportiv de orientare al Academiei Navale „Mircea cel Bătrân” a urcat pe podium la prestigiosul „Campionat Militar de Orientare pentru învățământul militar”. Sub îndrumarea asp. ing. Ștefania RUSU, echipa s-a clasat pe locul III în cadrul competiției desfășurate în perioada 12-16 octombrie 2023, în garnizoana Ploiești. Evenimentul a reunit 7 loturi sportive din academiile militare și școlile de maiștri și subofițeri din cadrul Armatei Române. Această performanță remarcabilă demonstrează talentul și pregătirea excelentă a lotului sportiv al Academiei Navale, aducând onoare instituției și contribuind la consolidarea prestigiului acesteia în cadrul competițiilor sportive militare.

Atletism

Etapa finală în cadrul MApN a Campionatului de atletism militar a fost găzduită de Baza Aeriană Boboc, cu sprijinul autorităților locale. La linia de start au fost aliniate 10 loturi sportive militare inclusiv lotul de atletism al ANMB, Probele de concurs au inclus: 100m plat, 400m plat, 1500m plat, 5000m plat, săritura în lungime, aruncarea greutății, ștafeta 4x100m plat. Studenții Academiei Navale „Mircea cel Bătrân” au dat dovadă de angajament și spirit competitiv, demonstrând aptitudini atletice deosebite. Festivitatea de premiere a fost condusă de comandantul Bazei Aeriene Boboc - general de flotilă aerean Ovidiu BĂLAN.

Sursă foto: Arhivă personală std. frt. Mihaela FLORIȘTEAN

Crosul „Gaudeamus”

Duminică, 15 octombrie, pe plaja din Mamaia s-a desfășurat Crosului „Gaudeamus”, organizat de ANMB în cinstea Zilei Armatei Române. Competiția a adunat la linia de start studenții militari plini de entuziasm și determinare, care au concurat în probele de alergare pe distanțe variate cuprinse între 2,5 km (la categoria feminină) și 3,5 km (la categoria masculină). Un aspect interesant al întrecerii a fost participarea studenților străini, ce urmează cursuri în cadrul programului ERASMUS+ ale Academiei. Aceștia și-au demonstrat nu doar spiritul competitiv și perseverența în fața provocărilor, ci și atașamentul lor față de valorile armatei și de evenimentele care marchează tradiția militară a României.

Lotul de înot ANMB

Pe lângă instrucție, ordine și disciplină, viitorii marinari trebuie să știe să și înoate. Bineînțeles că nu se putea ca studenții Academiei Navale „Mircea cel Bătrân” să nu participe la Campionatul Militar de Natație. Acesta s-a desfășurat la Alba Iulia, unde s-au reunit la start 10 echipe de instituții de învățământ militar din România. După munca depusă, la finalul competiției s-a văzut rezultatul. Astfel, studenții noștri au ocupat locul III pe podium la proba Ștafetă combinată. În clasamentul general echipa Academiei Navale „Mircea cel Bătrân” a ocupat locul IV.

PERFORMANȚE

Lotul de orientare: locul III
std. sg. Gabriel LEIZERIUC
std. sg. Bianca MIȘCOV
std. sg. Valentina ANUȚEI
std. sg. Lia PASCARU
std. sg.Daniel LUPU
std. cap. Nicolae SIMA
std. cap. Andrei LUCA

Crosul „Gaudeamus”:
la fete
Locul I:
std. frt. Mihaela FLORIȘTEAN
Locul II:
std. frt. Maria VOLOȘENIUC
Locul III:
std. sg. maj. Alexandra ROȘCA

la băieți
Locul I: std. frt. Vlad VASILIU
Locul II:
MMIV std. Mălin CRIȘU
locul III:
Karol WAZNY și Adrian KWIATKOWSKI (Polonia)

Lotul de înot: locul III
ștafetă combinată -
std. frt. Iustin MOROȘAN,
std. cap. Sebastian POȘIRCĂ
std. sg. maj. Sebastian SIDOR

Atletism : locul III
săritura în lungime –
std. sg. maj. Bianca GRECU

Șah:
std.frt. Tudor PECHEANU DROSU –
locul I pe Academie

PASIUNI

DEBUT GRAFIC

Std. frt. Mario ANGHEL, din anul I de studii la Academia Navală „Mircea cel Bătrân” ne împărtășește din creațiile sale artistice. De la o vârstă fragedă, pasiunea pentru artă a lui Mario s-a manifestat prin linii îndrăznețe și imaginație neîngrădită: „Desenez de când mă știu, toți cei din jur mă îndemnau să mă dedic serios pasiunii pentru desen. Inițial le-am ignorat, trecând printr-o perioadă în care am neglijat arta. Totuși, un moment semnificativ în viața mea a venit odată cu sugestia bunicii de a urma o școală de desen. În decursul a trei ani de studii în grafică, am explorat și am dobândit diverse tehnici și am participat activ la concursuri.” Prin participarea la diverse concursuri, Mario a adus cu el nu doar talentul său în artele vizuale, ci și dorința arzătoare de a-și exprima creativitatea. Studentul nostru a fost onorat cu premiul de excelență la o competiție națională, marcând astfel o etapă semnificativă în evoluția sa artistică.

Std. frt.
Ioana BUZDUGAN

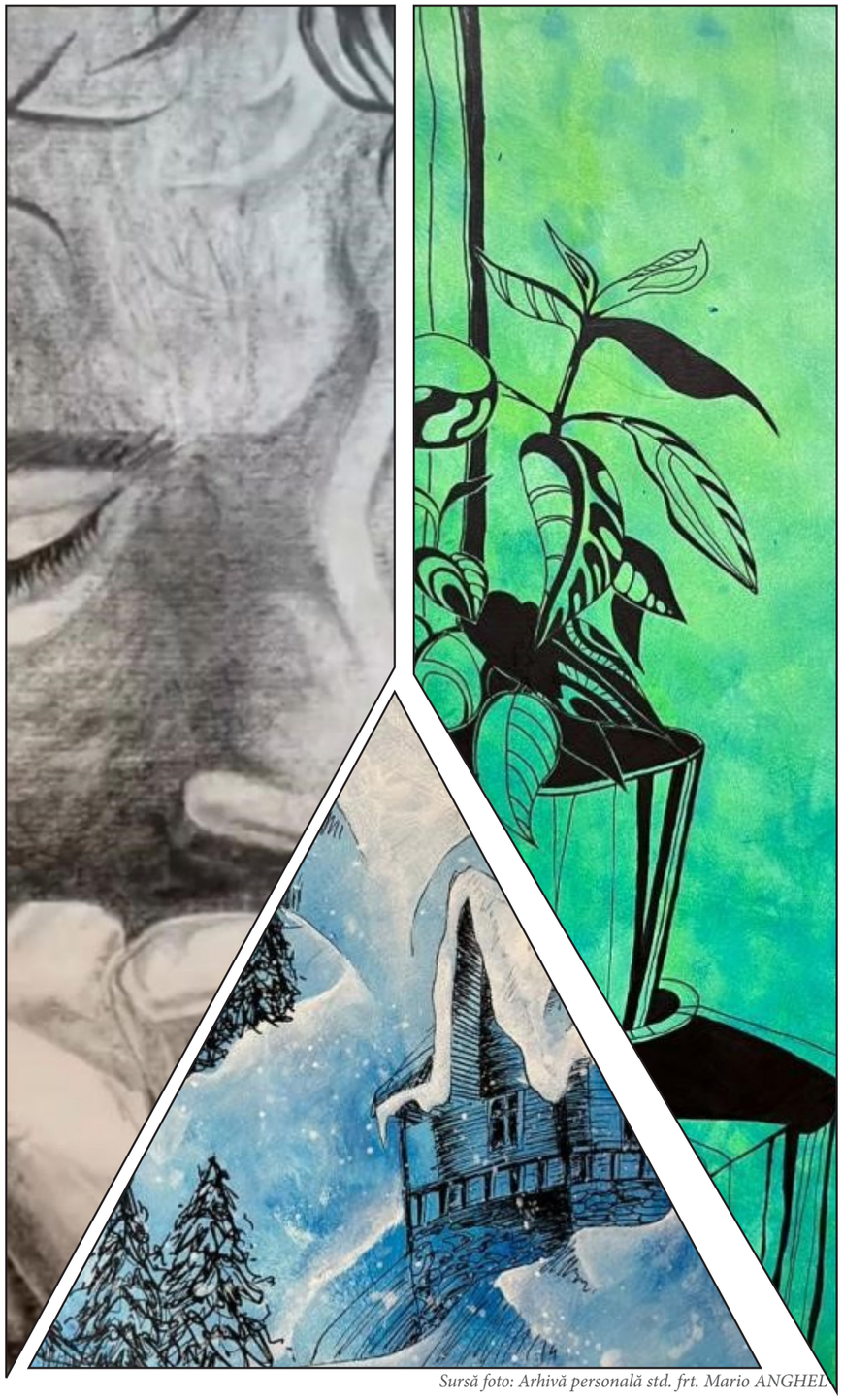

Sursă foto: Arhivă personală std. frt. Mario ANGHEL

în continuare...

Std. sg. maj. Cătălin DAN, aflat în anul IV de studii, este un om profund, norocos să aibă două mari pasiuni, pe care le poate iubi în mod egal: *arta și universul navigației.* Aici, vom descoperi percepția pe care artistul o are asupra lumii.

La început, colegul nostru Cătălin DAN ne-a spus povestea sa: „În copilărie, am fost surprins pictând pereții camerelor unor cunoștințe și astfel părinții s-au gândit că mediul cel mai potrivit pentru mine ar fi Colegiul Național de Arte „Regina Maria" din Constanța. În clasa a IX-a mi-am ales chiar ca specializare arhitectura și am participat la numeroase evenimente și expoziții artistice.

Experiențele au fost fascinante și am avut ocazia să observ reacțiile publicului cu privire la munca mea și m-au încurajat să continui ceea ce fac. Totuși, sufletul meu a fost prins mereu între cele două domenii: arta și navigația. Tatăl și fratele meu sunt și ei navigatori pe nave comerciale, iar acest fapt m-a determinat și pe mine să aleg această profesie".

Care este mesajul sau tema pe care încerci să le transmiți în lucrările tale?
Cu fiecare desen, încerc să transmit nevoia de a ne concentra mai mult pe observarea detaliilor semnificative, iar astfel vom fi capabili să apreciem frumusețea oricărui lucru și să conștientizăm că viața ne oferă mai mult decât ce ne arată aparențele.

Cum îți gestionezi timpul între creație și celelalte aspecte ale vieții tale?
Echilibrul între cerințele academice și pasiunea pentru desen îl realizez prin organizare și dedicare. În plus, frumusețea desenului constă în posibilitatea de a reveni la el oricând dorești și în acest mod îmi ofer timp atât pentru studiu, cât și pentru creație. Dacă nu ai finalizat azi desenul, nu va exista nimic să te oprească să lucrezi la el peste o săptămână sau o lună. *Desenul va fi tot acolo, așteptându-te.*

Există vreun aspect din formarea ta navală care se reflectă în operele tale artistice?
Atunci când desenezi sau creezi orice lucru, îți dai seama că trebuie să îl cunoști cât de cât personal pentru a putea reda cât mai bine esența sa. Cunoștințele mele despre navigație se vor regăsi întotdeauna în fiecare creație ce are la baza acest domeniu. În prezent, am început chiar să explorez un nou hobby – construirea de modele de nave. **Acum, lucrez la USS St. Louis 1906.**

Sperăm că povestea sa să vă inspire și să vă motiveze să vă regăsiți și în altceva decât în munca zilnică pe care o faceți.

Std. frt. Ștefania CHIRIAC

Din portofoliul artistului:

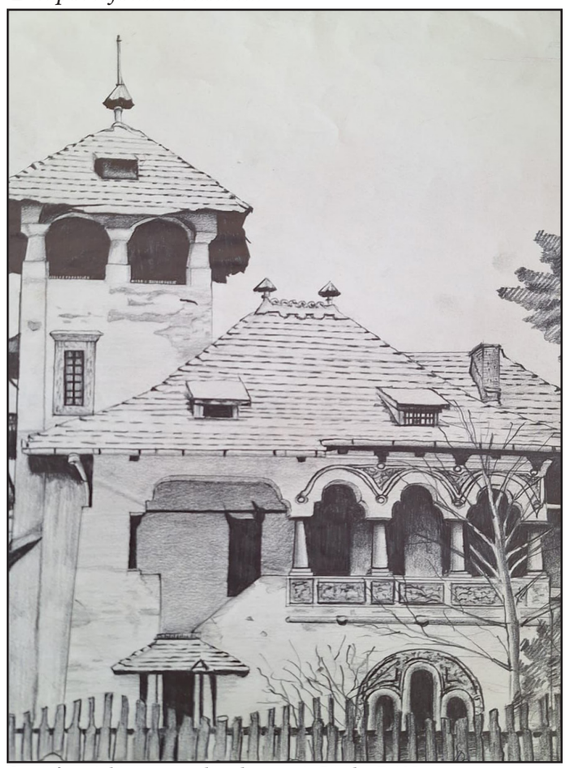

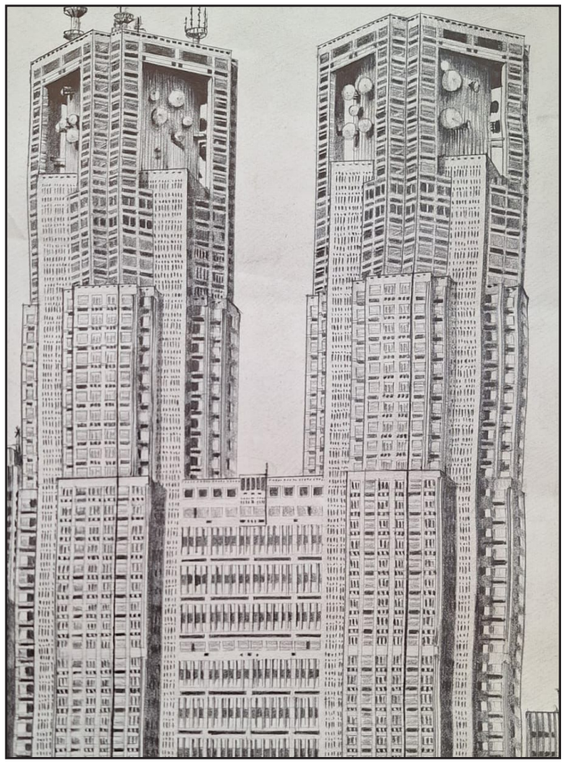

Sursă foto: Arhivă personală std. sg. maj. Cătălin DAN

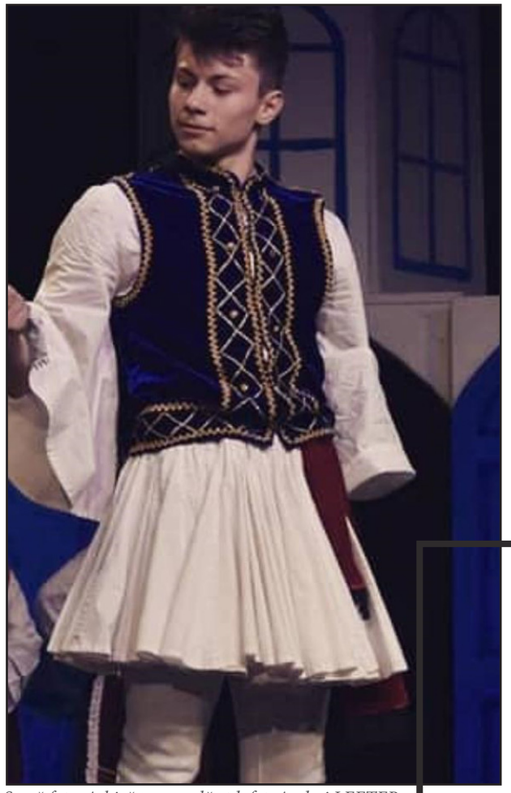

Sursă foto: Arhivă personală std. frt. Andrei LEFTER

PE RITMURI GRECEȘTI

Std. frt. Andrei LEFTER, un tânăr talentat și pasionat de dansul grecesc, ne împărtășește povestea sa: cum și-a descoperit pasiunea și ce înseamnă pentru el. A început în clasa a 7-a, într-un moment de schimbare și adaptare, când Andrei s-a transferat la o altă școală. Într-o atmosferă în care nu cunoștea pe nimeni, el a simțit că vrea să își umple timpul liber cu ceva productiv și plin de viață. Astfel, s-a hotărât să se înscrie la cursuri de dans.

„La început, era destul de greu, pașii nu îmi ieșeau, și simțeam că trebuie să muncesc mult pentru a ajunge la nivelul pe care mi-l doream. Dar cu timpul, nimic nu mai era atât de dificil. Părea că dansul grecesc se împletește perfect cu sufletul meu, ca și cum l-aș fi practicat de o viață întreagă."

Cu fiecare lecție și cu fiecare pas, pasiunea lui Andrei pentru dansul grecesc a crescut tot mai mult. A găsit în acest stil de dans o modalitate de exprimare a emoțiilor și trăirilor sale interioare, iar energia vibrantă a muzicii și mișcărilor l-au captivat iremediabil. Un moment definitoriu în această călătorie a fost atunci când a avut ocazia să participe la un festival de dans în Grecia. *„A fost o experiență incredibilă"*, își amintește el cu zâmbetul pe buze. *„Am avut șansa să interacționez cu ansambluri din toate colțurile Greciei și să învăț mai multe despre cultura și tradițiile lor. Dar cel mai memorabil moment a fost când am gustat preparatele lor tradiționale. A fost o experiență care mi-a deschis ochii și mi-a întărit dragostea pentru dansul și cultura grecească."*

Std. cap. Alexandru CRUȚESCU

MUZICĂ

Din mijlocul rigorii Academiei Navale „Mircea cel Bătrân”, unde disciplina și dedicarea sunt fundamentale, se evidențiază trei studenți cu o pasiune comună care aduce culoare și armonie în viața lor: muzica. Cu toate că sunt implicați în studii exigente și antrenamente fizice solicitante, acești tineri talentați găsesc timp pentru a-și cultiva pasiunile muzicale și pentru a se conecta cu latura lor artistică. Am discutat cu acești studenți despre pasiunea lor. Iată cum aceasta se împletește cu viața de cadet.

Sursă foto: Arhivă personalănstd. frt. George PETCU

Std. frt. George PETCU, student din anul I, ne împărtășește pasiunea sa pentru acordeon, tradiția familiei sale. „*Tatăl meu practică această meserie și este mândru că și eu îl urmez*”, transmite el cu o căldură palpabilă în voce. „*Am simțit de mic că acesta este drumul meu.*”

George consideră că acordeonul este nu doar un instrument, ci o parte integrantă a identității lui și a familiei sale. Prin intermediul muzicii, el își continuă tradiția și își onorează rădăcinile.

În plus, George vorbește cu emoție despre primele sale experiențe muzicale și despre cum acestea l-au modelat. „*De mic, am fost fascinat de sunetele acordeonului*”, spune el. „*Am petrecut ore întregi ascultându-l pe tatăl meu cântând și am încercat și eu să îl imit.*” Această conexiune timpurie cu muzica l-a determinat să-și dedice timpul și efortul dezvoltării abilităților muzicale.

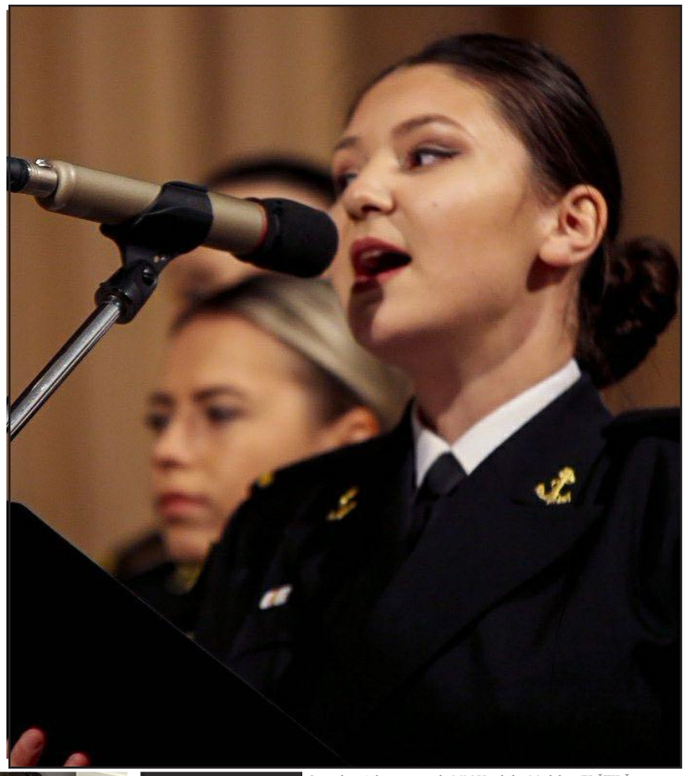

Sursă foto: Arhivă personală MM V std. frt. Mădălina FRĂȚILĂ

Pentru MM V std. Mădălina FRĂȚILĂ, pasiunea pentru muzică este o călătorie interioară de autodescoperire și expresie. „*Muzica este tot ceea ce mă face fericită*”, mărturisește ea plină de încredere.

Prin muzică, Mădălina explorează noi orizonturi și dezvoltă o conexiune profundă cu sine însăși și cu ceilalți. Ne vorbește despre drumul său în lumea muzicii și despre cum această pasiune îi oferă inspirație și împlinire. „*De la primele mele lecții de canto, am simțit că am descoperit o parte din mine pe care nu o știam*”, spune Mădalina. „*Muzica mă face să mă simt vie și conectată cu universul din jurul meu.*”

În plus, participarea la evenimente muzicale și colaborarea cu alți artiști au oferit mari oportunități pentru Mădălina. În mijlocul rigorii academice și a responsabilităților militare, acești trei studenți reușesc să își urmeze pasiunea pentru muzică, aducând lumină și armonie în viața lor și în jurul lor.

Sursă foto: Arhivă personală std. frt. Alexia IOSIF

Pentru std. frt. Alexia IOSIF, muzica ușoară este o modalitate de a transmite emoții și bucurie. „*Îmi place să cânt pentru că aduc zâmbetul pe buzele oamenilor*”, spune ea cu un zâmbet luminos. Prin intermediul cântatului, Alexia aduce viață și culoare în fiecare interpretare. Explică despre influențele sale muzicale și despre cum acestea au modelat drumul său în lumea muzicii populare. „*Din copilărie, am fost atrasă de notele melodioase ale muzicii populare*”, își amintește ea. „*Am crescut ascultând cântece tradiționale și participând la serbările locale, iar aceste experiențe m-au inspirat să îmi urmez pasiunea pentru cântul popular.*” În plus, participarea la festivaluri și concursuri locale a consolidat pasiunea ei și a oferit o platformă pentru a se perfecționa și a-și demonstra talentul.

Std. cap. Alexandru CRUȚESCU

DIVERTISMENT

REBUS

1. Partea staționară a motorului

2. Momentul solemn din timpul serii

3. Program pentru studenți

4. Student fără restanțe

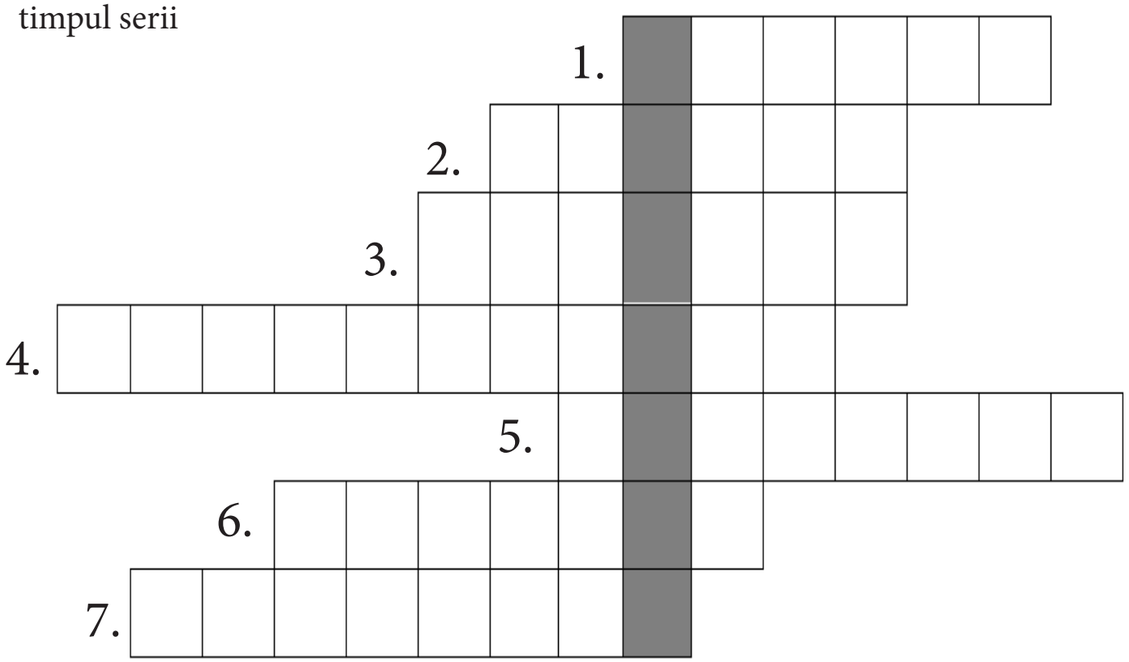

5. Delfinul flotei

6. Poți măsura unghiuri orizontale și verticale cu el

7. Ruliu+ Tangaj

Std. plt. adj. Leonte RADU

PROGNOZA NOULUI SEMESTRU

**Acesta este un pamflet și trebuie tratat ca atare*

Pentru anul I:

Inițial voiam să vă felicit pentru faptul că ați trecut de cel mai greu semestru din academie, însă ar fi o glumă mai mare decât numărul vostru de restanțieri. Viața voastră e mai ușoară acum cu plecatul la Palazu, din păcate. Dar nu vă faceți griji, veți recupera când vor fi gata D-urile. Sperăm că știți ce sunt alea D-urile (măcar integraliștii).

Pentru anul II:

Cu siguranță, voi ați crescut și v-ați făcut mari. Altfel, nu-mi explic de ce v-au dat un rând nou de uniforme. Cu siguranță, v-a prins bine norma de hrană. Pentru voi ar trebui să-i schimbe numele în normă de „mi-a rămas vestonul mic". Intuiesc că de-abia așteptați să terminați anul II. Timpul e de partea voastră, mai puțin când ești plecat cu Bricul...

Pentru anul III:

Bine ați revenit în anul I, timpul perfect în care înțelegi expresia „nu-ți băga nasul unde nu-ți fierbe oala". În ciuda faptului că sunteți mai puțini pe zi ce trece, eu văd fețe noi în fiecare zi. Sperăm ca cei care își văd de treaba lor să rămână consecvenți. (P.S.: nu voiam să scriu despre voi însă chiar am nevoie de zile libere la vacanță)

Pentru anul IV:

Sperăm că v-ați revenit de la șocul cu examenul oral. A fost un șoc pentru toată lumea, mai ales că sunt unii pe care nu i-am văzut niciodată la anul vostru de studiu să deschidă gura. Dar acestea sunt detalii. Noroc să ai tu, succes să aibă alții. Știm deja că sunteți cu gândul la absolvire. Nu vă faceți griji, veți absorbi tot.

Scorpia ANMB

Albastră rană

Mirificul verde al ochilor tăi
Asemănător unui frunziș de smarald,
Îl asemăn unui giuvaier
Ce în suflet îl port încă,
Ai mei atomi sunt intoxicați de dor
Și bolnavi de insomnie,
Nu îmi dai timp
Să îmi vindec a mea rană,
Iar dorului altar eu i-am sculptat,
Sunt legată de tine
Cum steaua e de cer,
Iar în goana ta eternă
Numai lumină știi să oferi,
Te smulg din mine însămi
Albastră rană lași în urma ta,
Printre aștri orbitez etern
Căci moarte în cosmos nu mai e demult,
Tu pe pământ
Iar eu în ceruri veșnic rămasă,
Sunt o formă de-un alb pur,
Și să mă preschimb într-o lumină efemeră,
În acea lumină
Ce tu mi-ai fost la început,
Devin Tu
Și rămân veșnic și pământ și cer.

Scârțâie catargele

Scârțâie catargele,
În liniștea ahasverică a nopții,
Prinse între valuri și furtuni
Sub clar de lună și de stele
Și de un dor imens
De a fi fără de ele,
Și abia atunci vor ști
Ce neînțeles rămâne gândul,
Gândul de a nu mai fi
Aici, acolo și pe țărm,
O ușă zidită de un veac
Și că nimeni niciodată
Nu a fost mai pierdut în veci ca ele.

Lunatic

Gândul de tine înspre larg înoată
Și valurile te poartă prin amintirile
viitorului lunatic,
Voi visa o mare albastră și nesfârșită
Asemenea albastrului din ai tăi ochi,
Lumina mea, tu ești,
Și asta se explică
Prin faptul că, în lumină
pretutindeni rătăcesc,
Promit că voi găsi o cale,
Și voi incendia abisul dintre noi
Si a ta îmbrățișare ce se lasă
așteptată,
Arsă pe al dorului jar va fi.

Alba-Smaranda CHIRIAC

CULTURĂ

DEBUT LITERAR

Am avut onoarea să o cunosc pe autoarea acestor poezii la un cerc de lectură, un loc unde cei prezenți își lăsau sufletele să călătorească în voia valurilor de idei, trăiri și năzuințe, pline de taină. Marea de care se simte legată, prin vastitate și necunoscut, îi oferă autoarei spațiul idilic, atât de necesar exprimării bucuriei de a iubi:

„ ...Voi visa o mare albastră și nesfârșită
Asemenea albastrului din ai tăi ochi,
Lumina mea, tu ești, ...”,
și de a se dedica:
„Promit că voi găsi o cale,
Și voi incendia abisul dintre noi”.

Domnișoara Alba, așa cum i-a fost predestinat prin prenume, e de o puritate sufletească nepământeană, cum singură se descrie în poezia *Albastră rană*, intuind cu simțirea vibrația nemuririi:

„Iar eu în ceruri veșnic rămasă,
Sunt o formă de-un alb pur,
Și să mă preschimb într-o lumină efemeră,
În acea lumină
Ce tu mi-ai fost la început,
Devin Tu
Și rămân veșnic și pământ și cer.”

- Nicușor DĂRĂBANĂ

Sursă foto: Arhivă personală std. Alba CHIRIAC

Studenta *Alba-Smaranda CHIRIAC*, în anul II de studii în cadrul Facultății de Navigație și Management Naval, apare pentru prima oară în revista „Orizonturi Marine” pentru a ne încânta cu poeziile sale. Pasiunea creatoare i-a fost inspirată de către domnul inginer Nicușor Dărăbană prin crearea unui cerc de lectură.

„Mi-ar plăcea să cred că, o parte din mine însămi este vizibilă prin versurile mele.”

„Scârțâie catargele a iubire, a înțelegere, a spiritualitate.”

Std. cap. Alexandra-Mălina MATEI

GÂNDURI ÎN RIME

To The One

To the one who reads by flashlight
And feels the world profoundly,
Who looks at stars and sees magic
And learns to sing their favorite songs.

To the one who misses home
And likes what's best in people,
Who dreams of whispers and secrets
And counts on their friends in danger.

To the one…who loves deeply
And recommends the best movies,
Who learns to cook for their loved ones
And cries at musicals.

This is for you.

Std. cap. Alexandra-Mălina MATEI

A crește

Acum sunt mică, dar nu mă vezi?
Neînsemnată, poate crezi tu,
Nici măcar nu merit aprobarea ta.
Dar când voi fi
Urcată pe cele mai înalte culmi
Și voi stăpâni
Valuri largi din apa mărilor
Atunci voi fi relevantă?
Pentru tine, cel puțin
Cel dintâi judecător, care scuipă
scrum și foc.
Oare te vei teme de puterea mea?

Marinar

Valuri arborau un alb solemn
Fragile erau, se dispersau.
Mereu era o cale de întoarcere.

Navigau pe balaban pescarii,
Făgăduind să-l găsească pe Oceanus
Ale cărui aripi argintii, să le fie acoperiș.

Era ascuns în anafoare,
Și protejat de moreană,
Niciun muritor nu ajunsese acolo.

Atamanul mai cu moț,
Se avântă-n larg deodată
Vanitatea-l stăpânea, încă odată.

Cuprins de mânie,
Plin de nesăbuință,
Acum e-nlănțuit.

Cu zăvoare fermecate,
Cu ancore de argint,
Într-o lume diferită.

Std. frt. Andrada ENE

Calmitatea mării

Aud apa cum foșneste,
Altfel de liniște... o liniște genială!
Parcă timpul s-a oprit în loc:
Lumina lunii mă mângâie ușor,
Picături răzlețe îmi udă obrajii reci,
Stelele se adună-n constelații vechi...
Privirea mea fascinată de acest scenariu
Își caută liniștea,
În adâncuri stranii...
În adâncul mării.

Std. frt. Andrada ENE

Ritmurile legăturii

Pe malul prieteniei, pasul se îmbină,
Ca valurile ce se rostogolesc, fără sfârșit,
pe plajă lină.
În răsăritul de soare, prietenia
strălucește blând,
Ca și marea ce îmbrățișează pământul,
cu dragoste și gând.

În adâncul inimii, ca un ocean fără sfârșit ,
Prietenia strălucește și e de neoprit.
În largul ei ne pierdem, călători prin viață
Să fii și bun și curajos în drumul tău,
ea te învață.

Std. cap. Estera IANCU

Când mă uit…

Când mă uit la chipu-ți blând, mamă,...
Mi-amintesc cum mă elibera de teamă
Atunci când afară era ploaie, fulger, tunet,
Iar eu încremeneam, fără să mai scot vreun sunet.

Când mă uit la mâinile-ți dragi, mamă,...
Îmi revine-n minte-o părintească palmă,
Primită fiindcă nu ți-am dat de veste
C-am greșit din nou, deși ne-ai dat povețe.

Când mă uit la palmele-ți mici, mamă,...
Le văd crăpate, dar... n-o socoți o dramă,
Căci truda lor nu a fost în zadar -
Puii tăi de-atunci, acum sunt oameni mari.

Când mă uit la brațele-ți calde, mamă...
Resimt acea-mbrățișare gravă,
Primită după o despărțire lungă, lungă,
În care dorul împiedica timpul să curgă.

Când mă uit adânc în ochii-ți căprui, mamă...
Mă întreb: cum de au putut să rabdă
Atâtea lacrimi, griji, dureri, nevoi,
Atâtea clipe dedicate pentru noi ?!

Când mă uit la părul tău lung, mamă,
Îi revăd culoarea, sclipirea de-altădată,
Dar azi, cum grija pentru noi l-a pictat cărunt,
Este, cu atât mai mult, mai sfânt.

Când stau și te privesc îndelung, mamă...
Realizez: ești cea mai scumpă doamnă!
Doamna copilăriei, a adolescenței mele,
Doamna care pe veci mă va veghea de rele.

Std. sg. Teodora CUREA

HOROSCOP CINEMATOGRAFIC

Vărsător (20 ianuarie - 18 februarie)

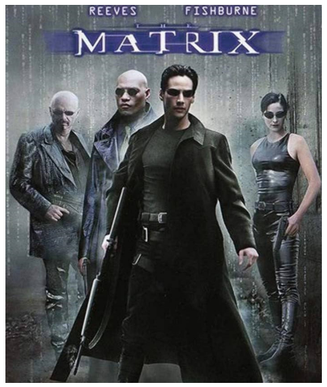

Matrix

Acest film se potrivește Vărsătorilor datorită temei sale inovatoare și a drumului spre descoperirea adevărului. Vărsătorii sunt adesea pionierii și „rebelii" zodiacului, iar „Matrix" îi provoacă să se gândească la lume dincolo de prezent, îndemnându-i să-și deschidă aripile. ♒

Pești (19 februarie - 20 martie)

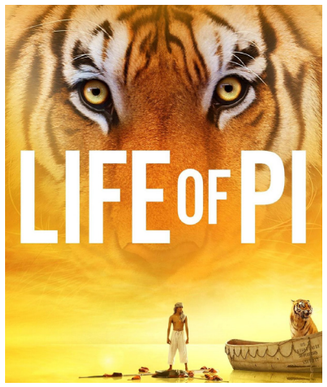

Viața lui Pi

Peștii sunt adesea visători și sensibili, iar „Viața lui Pi" explorează călătoria interioară și conexiunea cu lumea din jur într-un mod profund. Filmul îi va captiva și îi va inspira pe Pești să reflecteze asupra propriei lor călătorii spirituale. ♓

Berbec (21 martie - 19 aprilie):

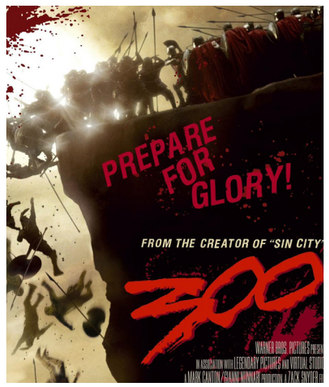

300

Berbecii sunt recunoscuți pentru curajul și pasiunea lor, „300" fiind un film care îi va face cu siguranță să rezoneze cu scenele sale de luptă și hotărârea eroilor de a-și apăra patria. ♈

Rac (21 iunie - 22 iulie)

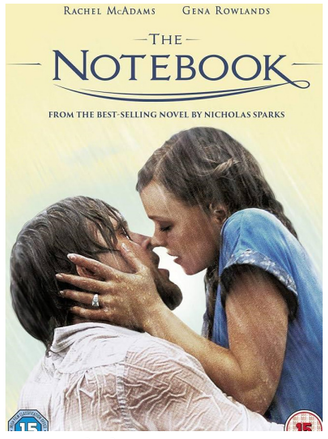

Jurnalul

Racii sunt romantici și sentimentali, iar „The Notebook" este o poveste de dragoste clasică care va atinge corzile sensibile ale inimii lor. Filmul îi va inspira să își exprime emoțiile și să aprecieze atât relația, cât și timpul alături de cei dragi. ♋

Gemeni (21 mai - 20 iunie)

Începutul

Gemenii au minte ageră și curiozitate nelimitată, iar acest film îi va provoca să gândească în mod abstract și să exploreze concepte complexe despre realitate și conștiință dincolo de granițele pe care le știm deja. ♊

Taur (20 aprilie - 20 mai)

Ciocolată cu dragoste

Taurii se bucură de plăcerile senzuale și apreciază frumusețea și natura lucrurilor simple. Acest film este o poveste „dulce" despre bucuria de a trăi în prezent și de a savura fiecare moment, cu bune și cu rele, aspecte importante pentru Tauri. ♉

Leu (23 iulie - 22 august)

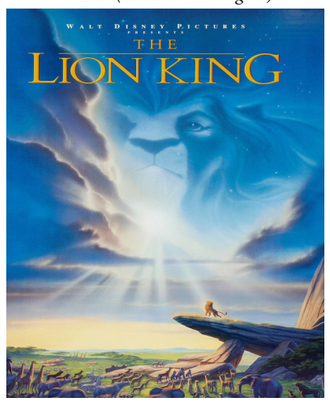

Regele-Leu

Leii sunt mândri și carismatici, iar „Regele-Leu" este o poveste epopeică despre putere, loialitate și dezvoltare personală, avându-l drept protagonist pe Simba, care este pus în fața situației de a readuce pacea în regat. Îi va împinge pe Lei să-și descopere propriul curaj interior și să-și urmeze destinul. ♌

Fecioară (23 august - 22 septembrie)

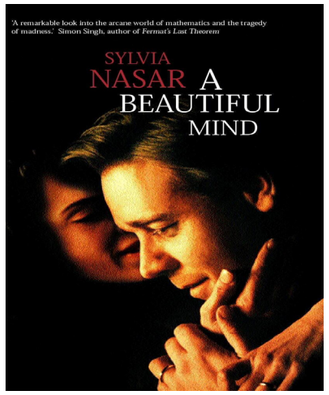

O minte sclipitoare

Fecioarele sunt analitice și inteligente, iar „O minte sclipitoare" explorează geniul matematic și lupta cu tulburarea mentală într-un mod captivant și emoționant, inspirând pe Fecioare să-și pună mintea la treabă și să își urmeze pasiunea. ♍

Balanță (23 septembrie - 22 octombrie)

Frații

Filmul abordează teme precum loialitatea, responsabilitatea și reconcilierea, aspecte importante pentru Balanțe, care caută întotdeauna echilibrul și armonia în viața lor. Filmul este o dramă captivantă care explorează relațiile complexe dintre frați și impactul evenimentelor dramatice asupra lor și a familiilor lor. ♎

Scorpion (23 octombrie - 21 noiembrie)

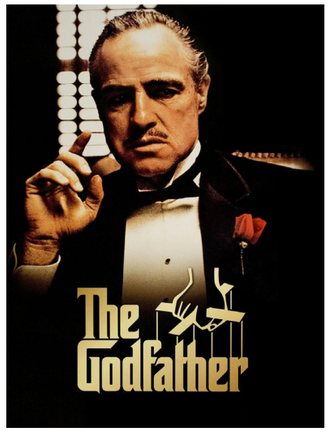

Nașul

Scorpionii sunt adesea fascinați de putere și mister, iar „Nașul" este un film monumental care explorează lumea crimei organizate și a puterii dincolo de ochii lumii. Filmul va captiva și va stimula imaginația Scorpionilor. ♏

Săgetător (22 noiembrie - 21 decembrie)

Viața secretă a lui Walter Mitty

Săgetătorii sunt aventurieri și visează să exploreze lumea. „Viața secretă a lui Walter Mitty" este o călătorie incitantă a autodescoperirii și aventurii, potrivită pentru cei aflați sub acest semn. ♐

Capricorn (22 decembrie - 19 ianuarie)

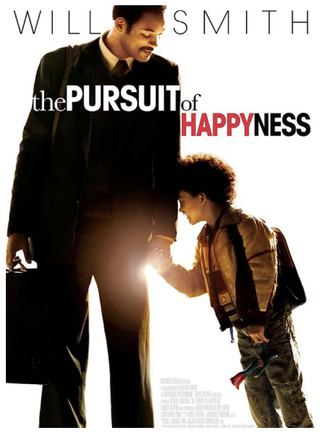

În căutarea fericirii

Capricornii sunt muncitori și ambițioși, iar „În căutarea fericirii" este o poveste plină de inspirație despre determinare și succes împotriva tuturor probabilităților, care îi va motiva pe Capricorni să-și urmeze visurile. ♑

Sursă foto: https://www.imdb.com

Std. cap. Răzvan IORDACHE

COLECTIV REDACȚIONAL

Sursă foto: Arhivă personală

Redactor-șef
Std. cap. Ramona PETREA

Tehnoredactor și editor
Std. frt. Alexandra POP

Redactori
Std. plt. adj. Leonte RADU
Std. sg. Gabriel LEIZERIUC
Std. cap. Andreea NEAGU
Std. cap. Marius VÎLCEA
Std. cap. Gilda FAIFER
Std. cap. Mălina MATEI
Std. frt. Ștefania CHIRIAC
Std. frt. Ioana BUZDUGAN
Std. frt. Mihaela FLORIȘTEAN

Coordonatori
Cpt. Adina BOCAI
Conf. univ. dr. Laura CIZER

Corectură
Dna. Nicoleta GHERGHILESCU
Lect. univ. dr. Raluca Aurora APOSTOL MATEȘ

Colaboratori
Std. sg. maj. Cătălina SOLTAN
Std. sg. Florina MUSCĂ
Std. sg. Teodora CUREA
Std. cap. Alexandru CRUȚESCU
Std. cap. Matteo DAMASCHIN
Std. cap. Răzvan IORDACHE
Std. cap. Andrei LUCA
Std. cap. Estera IANCU
Std. frt. Andreea TOMA
Std. frt. Andrada ENE
Std. Teodora IACOBESCU

Editură
Editura Academiei Navale „Mircea cel Bătrân", Constanța

Tipografie
Tipografia Academiei Navale „Mircea cel Bătrân"